民國日報

THE REPUBLICAN DAILY NEWS

本報開設在上海棋盤街中市（河南路）第五百另一號

中華民國六年四月十六日（即舊歷閏二月廿五日）（星期一）

電話四千八百十六號

第四百卅七號

今日三大張售大洋三分

大正五年正月念三號第三種郵便物認可

……至第七日每字大洋四厘第八日以後大洋每字二厘五毫多則以十字遞加
……短行五十字起碼第一日每字大洋五厘第二日
……付郵票按九五折計算

中華工黨總部通告

版內另闢一欄專載按日消息凡各界人士以及中外各部工人欲知本黨詳情者希注意及之特此通告

商務印書館 贈送 共和國教科書新國文教案 新體算術教科書 樣本 函索即寄 不取分文

商辦輪船招商總局定期發息並股東常會廣告

本局丙辰年航業爲四十三屆產業第三屆結帳經董事會議決本屆股息航業項下每股規銀六兩五錢產業項下每股規銀三兩仍照向章每航業兩股產業一股連帶併發共計規銀十六兩正自舊歷三月初一日起憑摺來局收取隨送帳略公閱至股東常會亦經董事會議定舊歷三月三十日下午二鐘假座總商會議事廳齊集舉行請各股東於來取股息時即向掛號處填取入座券以便屆期蒞會特此通告敬祈公鑒

凡欲謀高尚位置者不可不學中國速記

詳細章程函索即寄

上海北四川路三多里內五十三號 中國速記函授學校

時中鐘表眼鏡公司

◎陰曆三月初一日◎正式開張

本公司自成立以來所售各貨頗蒙各界信用顧創辦伊始不無缺點茲屆開張之期特向外洋總公司運到各種鐘表光學眼鏡鑽石首飾等一應俱備自陰歷三月朔日起所售各貨定價特別從廉非市上同業所可比擬也務請從速惠顧爲幸

招聘各省職員

資格 品行端正遇事勤懇文理粗通人地兩宜者爲合格

辦法 另有簡則○欲知詳細情形者須附郵票一分寄事務所即有本公司一覽奉上空函不覆

薪水 自十五元至三十元有特長者另議

地址 第一培植場上海小沙渡路一○二號事務所上海哈同路民厚南里一四三號

原生蘑菰培植公司啓

有志美術者鑒

滬海道尹公署備案 圖畫美術學院函授部招生

而深男女各界有志畫學者從速報名入學可也欲索詳章須附郵票三分

本部現蒙滬海道尹公署批准立案各科講義編纂無不精益求精藉供四方來者研究茲值春假之期特開學額百名無論已學未學均可隨時報名科目甲部分水彩畫油畫水彩像油像乙部分鉛筆鋼筆木炭肖像國粹畫其中靜物動植各物風景人物圖案花卉及名人造像均係名家手筆無不惟妙惟肖如數家珍程度均由淺 上海西門外白雲觀美術圖書學院函授甲乙部同啓

紹英性喜丹青日展摹管苦無門徑然此心耿耿者有年矣去載承他友之介紹得函授科於上海西門圖畫美術學院水彩肄業蒙諸先生惠以範本循循善誘附得以講義如親指導從事一載卒業於該科焉感激私無時或釋用敢登諸報端爲同志告 上海愛文義路德里函授甲乙部水彩科畢業生朱紹英謹啓

徵求對德問題之真民意

賜教幸勿牽入他種問題來稿務請註明姓名地址郵寄上海新閘派克路蓑性學校

躬逢民國言論自由人民真意於是表見對德問題事機危迫凡吾人民如有意見亟應表示俾政府見之知輿論之所在民意之所嚮進行方針抵歸一致不至因外交而致內閧鄙人不隸黨籍毫無成見一秉良心之主張以愛國爲前提除彙集各長官各團體函電外並擬徵求海內同胞意見倘望愛國志士對此問題統權利害一勿客氣以便輯印成書出版後各奉二册聊作酬答倘轉交印費一切悉由鄙人擔任合併聲明 謝强公謹啓

上海小東門 協泰豐壽貨莊開張廣告

本號於壬子年開張專售洋貨布疋及各省壽貨價廉物美信用久著有口皆碑無庸贅述茲已適有閏月售貨一門辦者頗廣本號因地處狹小不敷用故特不惜資本於斜對面石庫門內另設壽貨專售處凡衣衾枕褥文明禮服綢緞壽衣以及顧繡各色莫不廣行搜羅精求精兮擇閏月十九日開張凡各界諸君惠臨賜顧無不格外歡迎也 本主人謹白

請用國貨機器注意

本廠創設上海三十餘年首先發明鉛石印刷機器向蒙各界推許自民國以來營業起見添用新法製造花米油麥磚瓦以及絲廠用各類機器鍋爐引擎地軸輪盤推廣梁欄杆五金雜貨一應俱全並可包修大小各種機器代配另件限日可取決無延誤一切定價尤爲格外克己以副雅意倘蒙軍商各界賜顧請移玉上海二馬路石路東首坐南朝北三百七十九至八十號門牌內接洽可也 李湧昌進記機器廠謹啓

美人之美 究不如雙妹老牌雪花膏之美 請諸君試用之方知余言之不謬矣

再者敝行各貨由是年元月份起一律取消加一復回原碼發售此佈

本行電話四零六九 大瓶四角 小瓶二角五分

總發行所上海南京路棋盤街交通路廣生行有限公司披露

清血解毒 海蚌精

人身外症皆由血含毒質污濁不清致生黴菌毒勢蓄積有久暫之分卽發生有重輕之別原毒之最易感受者一日濕毒二日熱毒三日淫毒由外傳入使血變壞復由內化出而成一種毒症如淫毒則爲花柳諸病楊梅瘡魚口便毒下疳橫痃及隱於筋骨之楊梅風等類濕熱毒則癰疽瘡瘍癬疥瘰癧及婦女乳癰乳疽小兒先天遺毒等類皆是此西國發明之清血解毒內服靈藥名曰海草精按中國方書海苔海藻海帶之屬皆能散瘀消腫退毒輭堅特未知其中所含何質耳今由化學提煉其精全球試驗乃知此實掃蕩一切外症之元勳當茲春發時令有花柳之病者尤不可不急服以絕其根株而免釀成大患焉

▲售價 每瓶洋一元六角

●上海中英大藥房總發行 外埠各本分號各大藥房均有發售

農商部註冊獎勵 中國明明眼鏡公司推廣克辣克片

閏二月初一始展期一月 特別廉價照碼五折

上海英大馬路三百七十八號

上洋郁良心藥號分設北市廣告

本堂向設老北門內東馬橋自運各省道地藥材精製飲片虎鹿龜驢諸品仙膠各種花露藥酒精選毛角鹿茸野山高麗東西洋參外洋官燕貨真價實童叟無欺荷蒙各界推許惠顧者遐邇咸集今爲擴充營業起見特在北市盆湯弄橋北首山西路中新造石庫門面設立分號所有客貨更無不精益求精以副惠顧諸君之雅意一俟佈置完備即行擇吉開張特此廣告

提倡國貨同胞注意

興華各種麵無鹼最衛生衛生通心粉中外省歡迎愛國桂花粉最宜送親朋中華新發明大家購相爭

提倡國貨 天下馳名 本公司專用特式機器始創製造各種鷄蛋麵通心粉桂花粉麵乾粉絲等三十餘種形色色與別家所製者迴然不同論其選品精良則常食相宜小餐衛生有益說到裝璜優美往來酬酢巧送禮尤佳爽滑清奇價廉味美大批精良發格外相宜凡已嘗試者莫不稱道請商店各大公司君有未嘗此味者盍一試之如蒙惠顧認雄鷄商標爲記庶不致誤各埠一磅盒各裝鷄蛋麵四十磅玉往購可也種類列左衛生通心粉一磅盒裝三十磅雪白桂花粉麵均保裝通加料鷄蛋麵一磅盒裝五磅雪白桂花粉各裝價目表各總製造廠在上海北蘇州路多少均可在本廠寫字樓電話接洽發行所在本公司香港總發行中環海傍豐泰如欲代表者請至本公司寫字樓接洽必有特別權利奉酬 上海一千零七十號（電話二一三九）廣州總發行西堤名利棧右鄰

上海三馬路同天綸綢莊各貨減價
三 承蒙賜顧價值格外公道
本莊設申歷有年所今為推廣營業起見特減價批發門剪貨物美價

敬贈壹萬元之代價券

社論

●軍事會議餘論 （楚傖）

軍事會議之發生與其理由昨報既已言之矣。然政府非盲與聾。而不能聞督軍之中太有反對議論者。見督軍之中大有反對文章者。而必召之也何為。嗚呼。此即政府之得意手 。亦即其昧盡良心處矣。

吾嘗聞諸人言。中國之北京。乃如鼓鑄之洪爐。一凡入其地者。無論如何。必至融溶失性而後已。故馮副總統為反對絕交者。一入北京。而態度忽變。倪嗣冲為反對宣戰者。一入北京。而態度又變。其餘諸督軍之意見。所以參差不齊者。以其未入北京耳。苟入京者。則亦熱於火而融如泥耳。此政府特開軍事會議之意一也。

吾嘗聞凡民意反對劇烈之際。在數年來之習慣。每為武人所壓迫。而為無聲之反舌。今日之宣戰問題。其已決於政府。而通過於議會與否。則尚不可知。國會之在今日。在政府視之。固若贅疣。在國民視之。則猶代表民意者也。政府因民意之代表在國會。而宣戰問題又非通過於國會不可。於是乃別出奇計。先求軍人之同意。軍人勢力之足以左右民意壓迫國會固早已演之於昔日者因事乘便輕車熟路乃不畏國會之不通過此政府特開軍事會議之意二也。

吾又聞所謂軍事會議者。其實無事可議也。徒以督軍甚尊且威。為今人之所瞻望。以今人所瞻望之人使之如烏斯集。皇然受政府之囑托而為贊成宣戰之表示 則省長不敢背人民不敢叛。而其政策乃如始生之泉矣故有此軍事會議者。其外交政策。原不欲決之於彼。無此軍事會議者。其外交政策。亦何嘗不能決定。所謂會議者。乃一種宴飲之事耳。乃一種互為奸欺之事耳。於眞實之外交問題解說法無與也。

吾更聞所謂軍事會議者。乃軍事之會議。而非外交手腕之會議。以軍事論諸軍人可也。以外交問題詢諸軍人。則亦瞠目無語耳。顧政府何嘗不知凡此數十人者之不足與謀。而必假是以樹其策者何哉。亦曰惟軍事會議乃可以一人之胯下禁全國之志氣而有餘耳嗚呼此即此次軍事會議之主旨矣乎

河山靈籟

▲做人究竟是快事還是恨事眞不易辨辨得此關節天下當無難做之人

▲但一入世界其勢又不得不做人於不得不做人之中而求勉强為人之道則惟忠恕而已 （楚傖）

本社專電

●探聞日使林權助與日內閣總理寺內衝突甚烈因寺內始勸中國加入且派密使運動近日意態忽又改變故

●軍事會議昨督軍到者閻（錫山）曹（錕）王（占元）李（純）趙（倜）外田中玉蔣雁行昨起程孟恩遠今起程張懷芝張勛即來滇派代表葉荃趙世銘黔派代表劉顯治新派錢桐奉派楊宇霆段總理自為會長地址在國務院招待所設將軍府開會期改二十一日

●今晨九時陸督軍專車出京公府派夏壽康李開侁陳谷張各總長段總理代表某吳炳湘江朝宗馬龍標參院副議長及各黨議員二百餘人均送行

●今日上午十一時先農壇遙祭黃上將克強范源濂主祭王湯兩議長各部代表議員數十人均與祭備極哀感

●顏使來電稱德政府謂辛慈歸國限期兩月太促要求展限辛未返國德不許顏啓程似以顏為質

●協商方面已有五國訓電至京對賠款關稅原附帶條件許與我磋商但須七國電到齊各使會議後方可開議

●美芝加哥銀行副總裁阿爾伯特來京考查財政實可代表磋議借款但彼未明白表示

●昨晚益友社開會全體主張田文烈督查辦如提出為內務總長決不通過

●昨國際政務評議會議決停付之德賠款存於中國銀行

●今日京中學生赴薛家山植樹

●陸督軍臨行贈各要人金質紀念章正面嘉禾背印陸像 以上十五日本社北京電

東方通信社電

⊙十五日北京電 王揖唐近由歐洲歸國現在天津茲應段總理之招擬於明日來京聞段總理欲使王氏於軍事會議時說明歐洲現況

⊙同上 今日午前十一時先農壇舉行故黃興氏國葬祭典各方面之代表者及參衆兩院議員等參列者甚多 禮儀極盛

⊙同上 吉林督軍孟恩遠為赴軍事會議於本日入京

⊙十五日漢口電 王督軍決應北京政府電召入京 昨日已由京漢鐵道局準備專車以便督軍今日啓節

⊙同上 漢口德國僑商豫想中國將倣美國行動與德宣戰 忽抱悲觀已將所存貨物拍賣並將所有地產售去

⊙同上 王督軍今日午前啓節入京所有督軍事務由第二師長王金鏡代理省長則由政務廳長何佩鎔代理

⊙十五日濟南電 張督軍十三日奉中央政府電召匆匆入京 聞其入京係以參列軍事會議為其主要目的一說謂因對德問題 督軍堅持反對加入協約政府為謀疏通意見並決定最後之方針故有是命

⊙同上 近有宗社黨於青島方面活動 會由某國購買 多數軍裝將圖大舉等說實係希圖離間中傷之輩 造作謠言蓋若輩欲圖自便揑造虛說故此間人皆一笑置之

⊙十五日東京電 俄國新政府聲明此次戰爭 實無領土的野心 日本朝野上下對此頗為注意 日本外交界之觀測以為 此係俄國社會黨 所主張 並非單獨講和之意蓋由其所抱平和主義之見地以侵略領土非為戰爭目的 不可為侵略的戰爭新政府於此主張亦無異議故因此次戰爭之結果領土之領有當為別一問題以明俄國非有侵略領土之野心而出於戰至 單獨講和按諸俄國現情實為不能有之事如此次之革命其主因即為反抗親德派之舊政府因此彌魯科夫派 急進派 無論 社會黨勞働黨 等均能協力一致從事革命實情如是謂其提起單獨講和之議 可斷其必無也云云

⊙同上 日本天皇諭派侍從武官 迎氏前赴南洋 占領地慰問防備將卒並視察情況已定本月二十三日由京啓行

⊙同上 西班牙國政府八日宣言對於美德十日宣言 對古巴與德國均守嚴正中立

外報譯電

⊙路透社十四日北京電 軍事會議 極為一般人士所注意 聞其開會之指在於 解釋政府之 外交政策於各省大吏使勿為反對 云其尤有進者中央苟得各行省之贊助則國會將減少其反對政府之力 然北京人士亦有不 以該會議為然者 誠以該會議為倪嗣冲所提議而倪之態度又隱約不明也

⊙同上 倪嗣冲偕其子寓於天津 聞彼將道出濟南南京會晤張懷芝與馮副總統

⊙路透社十四日南昌電 督軍李純 因出席於軍事會議已 取道北上

歐洲戰電

⊙路透十三日倫敦電 海軍部宣稱英國醫院船格洛塞斯特開特爾號（七九九九噸）於三月三十日至三十一日之夜中在海峽中央未受警告 為水雷擊中 船中之傷兵皆遇救星期三日柏林公報曾宣布該船為潛艇擊沉故關於此事之疑慮皆為消釋 海軍部宣稱英國醫院船薩爾太號（七二八四噸）星期一日在海峽觸中水雷沉沒船中並無傷兵醫士五人看護婦九人皇家軍醫隊之辦事員三十八人 不知下落

⊙路透十三日華盛頓電 聞美國海軍官員開會議決 美國海軍所取第一步舉動乃巡查大西洋海濱及加里皮海大約日後尙將為協約國擔任 巡查大西洋 南北兩部美洲之方面俾協約國軍艦得以騰出從事他役

⊙路透十三日倫敦電 聖保魯教堂定本月二十日舉行美國加入戰局之獻告禮 英皇英后駐英美國大使均擬參與

⊙同上 路透電社得悉 英國允每月以煤十五萬噸供給西班牙 西班牙則報以礦質及橘之收成一部分並許 租用西班牙船隻

⊙路透十三日巴西京城電 巴西政府已命 占取泊於巴西海面之德船 此舉乃為戒備 起見據官中宣稱巴西政府決議於駛過危險區域之本國船隻裝置武器

⊙路透十三日倫敦電 德國社會黨若干人 已赴瑞典京城 與俄國社會黨接晤 兩國社會黨且已在丹麥京城舉行會議 丹麥各報宣布所謂 德國之媾和條件 內有 割占俄國西部 以達達納爾海峽作為中立地 處突厥保護權之下衆視此項條件僅屬探試人心之物

⊙路透三日哲斯特電 美國班錫爾伐尼亞省 受狄斯通子彈廠爆炸兩次死一百七十五人傷 數百人爆炸之力使子彈向四面紛飛其肇禍原因疑出 德人陰謀 據哲斯特電稱第一次爆炸起於榴霰彈部分之室內特有 女童百人 正在裝置砲彈鄰近諸屋共儲彈約三萬枚 第二次爆炸 全屋皆毀且起火甚熾消防隊奮勇撲救火勢遂未蔓延一面從事 檢覓焦爛之屍及 救出受傷之人 分送兩醫院 院為之滿 故已組織臨時醫院兩所

⊙路透十三日倫敦電 英帥海格將軍報稱昨夜 英軍 在聖康丹與狄白萊間進攻激戰後 占據自哈狄柯爾至美桑柯特間陵線上之敵軍陣地 英軍於夜間在魯斯西南襲擊得利敵軍在泊洛格斯特里附近襲擊為英軍機關槍所阻

⊙同上 英軍大本營路透訪員今日電稱 英軍之攻勢 現正直向前進今日戰事甚為劇烈今晨公報中所云及之進步 廣約九英里 平均深約一英里英軍且在 維米山脊大得利 德軍自稱其陣線未為英軍所破乃屬虛言實則英軍今已越過與登堡陣線三千碼且於亞拉周圍攻破 德軍舊陣線 可八千碼英軍砲火異常猛烈使德軍之砲位不相呼應現料德砲若干尊復將落於英軍之手

⊙路透十三日巴黎電 今日下午公報宣稱今晨 法軍攻擊聖康丹南面德軍陣地雖遭劇烈之抗拒仍能 奪獲松末 與拉菲爾至聖康丹路間之戰壕線數道 俘敵若干人獲機關槍數架 愛恩河與香巴業境均有砲戰 敵軍 在凡爾登境掩擊 兩次均遭失敗

⊙路透十三日倫敦電 德國公報云 英軍猛攻安格萊與奇凡希德軍間攻亦甚劇烈 英軍 在自亞拉茄夫萊勒路至斯加泊河進攻兩次均 為德軍所敗 德軍在亞拉東南屢次擊敗步馬隊之進攻 法軍 在聖康丹南面進攻受挫

海 …… 電話二千五百七十六號
…以副諸君雅意望各界…惠臨賞識爲幸

快信

△南京

⊙李府巷商務總會昨夕四鼓無端失愼房屋五幢咸付一炬並聞損失存款甚多

⊙前湖南查辦使交涉員謝承武上書馮副座請組要塞研究所 奉批以國防計畫關係重要非俟參陸兩部認可 不能擅自成立所請不准

●今日各機關遙祭黃公均下半旗

⊙警察廳長王桂林 通令所轄五區轉知華洋各大藥房 禁售戒烟藥丸違即按照烟禁法律懲罰不寬

●蘇粵贛三省印花煙土發現紅土 有人告發聞中央電令馮副座委員調查屬實即將王芝瑞從嚴懲處

⊙自副總統府失愼後軍省兩署均分駐消防隊以期有備無患

⊙美國飛行家史天孫昨於(十四日)三時在小營獻技飛機往觀者人山人海聞賣票達七千餘元之多

●何紹賢副官北上與中原報 交涉所有副總統府一切事件由王銘謙副官主持

⊙中央因蘇省烟禁問題萬分鄭重深疑或有私種煙苗區域未能剗除盡絕昨又密委趙沆年來寗專司嚴查

△蘇州

⊙陳案凶犯許國霖宿振芳 聞高等廳宣告辯論終結後忽提出抗告該廳本可批駁乃爲諉卸責任拖延時日起見竟將該項抗告呈送大理院

△杭州

●良言報今日(十五)載齊耀珊庚日 自稱有監督司法行政權電文逐句批駁極爲痛快

●張鳴岐(堅白)在慈雲嶺之下玉泉附近買山地七畝四分五厘計價一萬三千五百元今晨乘快車回滬預備招工頭來杭興築洋房

⊙鹽運使胡思義定五月一日交卸

命令

●四月十四日大總統令 任命謝邦清爲上海製造局總辦 宋振綱署德縣兵工廠總辦此令 交通總長許世英呈技正曾子模另有任用請予免職曾子模准免本職此令 交通總長許世英呈請任命韋以黻爲技正應照准此令 江蘇省長齊耀琳呈考核各廳縣政績分別舉核等語省會警察廳廳長王桂林精明幹練應變有方淞滬警察廳廳長徐國樑膽識過人勤勞備著江寗縣知事吳其昌學優才裕政通人和均著以簡任職交國務院存記署淮陰縣知事趙邦彥才長心細勤政愛民署睢陽縣知事彭世祺持躬質樸爲政愛勤試署沛縣知事于書雲誠樸無華講求治理試署邳縣知事李時亮持躬廉潔處事安詳均給予五等嘉禾章署太倉縣知事溫紹梁操履謹嚴經驗宏富著給予六等嘉禾章署松江縣知事李恩露識力冠時才堪應變調署靖江縣知事藍光策沈毅有爲長於緝捕署江都縣知事周光熊才具開展聽斷詳明署銅山縣知事唐宗源才識兼優因應咸宜均著傳令嘉獎前署儀徵縣知事白士藝擅釋盜犯咎有應得著交文官高等懲戒委員會依法懲戒以示儆做此令 謙司法總長張耀曾呈四川撫邊屯殺人犯李青山判處死刑惟情節可原請予宣告減刑等語本大總統依照約法第四十條將李青山原判死刑減爲無期徒刑此令

要聞

●十三日憲法會議紀

四月十三日午後一時憲法會議開會議長王家襄主席「參議院出席者百八十三人衆議院出席者四百十一人均已足法定人數議長報告參議院議員請假在七日以上者戰雲霽等五人均無異議衆議院七人亦無異議遂開議議長謂前會投票結果第九十三條之後增加一條決定適用規則第三十五條有人提議再付審議附議者請起立起立者五十八人以上議長以付審議付表決時在場人數五百九十九過半數三百人起立人數二百九十二人不足半數有人提起疑義反證表決令反對再付審議者起立起立人數二百五十二人證明前次表決多數遂開議第九十五條

▲第九十五條 文曰課租稅及變更稅率以法律定之雖有修正係加但書本條無關係遂以本條條文付表決起立人數五百五十九人已足四分三法數通過議員王之鑅修正主張將原案第九十六條併作第九十五條之但書其文云但現在租稅未經法律變更者仍舊徵收無討論即付表決起立人數三百三十六人不足四分三法定數否決馬驤又動議加但書文云但未經法律變更者仍舊徵收無討論即付表決起立人數一百五十八人不足四分三法數

▲第九十六條 王玉樹主張刪去以爲租稅未經法律變更照舊徵收乃當然之事不必規定於憲法之中云云說明後無發言者即以全刪付表決時在場人數六百二八起立人數三百四人不起四分三法數又以原案付表決起立人數三百人不足法定數否決遂開議第九十七條文云

▲第九十七條 文云募集國債及締結增加國庫負擔之契約須經國會議定無發言者即以原案付表決起立人數五百七十四人已足四分三法數通過議員某君又動議增加一條文云凡直接與國民有負擔之財政案衆議院有先議權無討論即付表決起立人數四百八十三人已足四分三通過

▲第九十八條 國家歲出歲入每年由政府編成預算於國會開會後十五日內先提出於衆議院 第二項 文云參議院對於衆議院議決之預算案修正或否決時須求衆議院之同意如不得同意原議決案即成爲預算無發言者兩項一齊表決起立人數七十八人已足四分三通過

▲第九十九條 文曰政府因別項事業得於預算案內預定年限設繼續費即以原文付表決起立人數五百六十二人已足四分三通過

▲第一百條 文曰政府爲備預算不足或預算所未及得有預算案內設預備費第二項預備費之支出須於次會期請求衆議院之追認無發言者即以原案付表決起立人數五百六十四人已足四分三通過

▲第一百零一條 文曰左列各項支出非經政府同意國會不得廢除或削減之(一)法律上屬於國家之義務者(二)履行條約所必須者(三)法律之規定所必須者(四)繼續費宋淵源以爲第一項與第三項無甚區別要求起草委員會說明委員長湯漪及委員孫鍾銳說明後即付表決起立人數五百五十八人已足四分三法數通過

▲第一百零二條 文曰國會對於預算案不得爲歲出之增加無討論即付表決起立人數五百六十三已足四分三法數通過

▲第一百零三條 文曰會計年度開始預算未成立時政府兩月依前年度預算十二分之一施行無發言者即以原案付表決起立人數五百五十三人已足四分三法數通過

▲第一百零四條 文曰爲對外戰爭或戡定內亂不能次期國會開會時政府經國會委員會之議決得爲財政緊急處分但須於牒集國會後七日內請求衆議院追認議長謂本條修正案凡七請依次說明遂由陶保晉凌越相繼說明修正主旨後議長宣告休息休息後繼續首由陳銘鑑發言略云贊成廖君宗北之修正案取消自提修正案童杭時提出修正動議附議者不足三十人不成立田桐復動議主張全刪附議者在三十人以上成爲議題遂由贊成反對者相間發言何雯首先發言大致贊成本條全刪陳家鼎亦贊成修正案發言畢議長謂現在報號發言者張知競則贊成原案湯漪又謂贊成廖宗北之修正案將義明亦贊成修正案均係贊成修正案者可以不必發言取消報號祕書點查人數衆議院方面已少十三人不足法定數議長謂衆議院今日到會者四百十五人休息後請假者十三人尚餘四百二人而現在在場者只三百八十六人只能延會請衆議院方面各留一名刺以備查考於是遂紛紛將名刺送上議台散會矣

●預算委員歲入審查(一)

▲特別會計審查終了

十四日上午九時三十分已足法定人數政府委員出席十餘人委員長諸輔成主席宣告續議特別會計第三欵資本支出第一項路政資本支出一目各路建築支出共列十二節審查報告主減二七四六六一零多數可決第一項電政資本支出一目電政資本支出審查報告主減三零七八六零馬驤反對審查報告以此項資本支出與電報前途大有關係如少其資本實非擴充交通事業之本意主照原案主席先以審查報告表決少數以原案表決多數二目電話資本支出審查報告亦主減二四五六九四馬驤仍維持原案反對審查報告其理由如上主席以審查報告表決少數以原案表決多數第三項郵政資本支出一目郵政資本支出審查報告主減九四八八零馬驤維持原案主席以審查報告付表決少數原案表決多數第四項航政資本支出以目航政資本支出審查報告以未實行主刪馬驤林伯和反對之王汝沂等贊成審查報告主席以報告表決少數以原案表決通過半數可決主席謂特別會計歲出門審查終了但特別會計既經取消歸普通會計而所有支出列經常門抑列臨時門林伯和等主列經常門陳九韶主列臨時門主席以列經常門付表決多數

▲第一欵交通部部管收入 第一項收還借欵一目漢陽鐵廠歸部墊軌價照原案第二項應收利息共列十三目均照原案第三項航政註册費一目航政註册費照原案第二欵營業及歲計收入第一項各路營業及歲計收入一目各路營業收入王汝沂等以此稅收入恐不無以多報少情弊應調取詳册核查後再議衆謂分册雖查而內幕眞象難明仍請照原案李肇甫主照原案而加以說明責成交通部於下屆預算必詳送分册細表以備查考主席合併表決多數二目路歲計收入第二項電政營業收入一目電報營業收入二目電話營業收入均照原案第三項郵政營業收入一目郵政營業收入照原案第三欵資本收入第一項路政資本收入一目各路資本收入第二項電政資本收入一目電報資本收入二目電話資本收入均照原案第三項郵政資本收入一目郵政協欵照原案二目前期盈餘撥入照原案主席宣告續議第二科審查歲入各欵經常門請審查報告王玉樹報告審查經過後遂逐條討論

▲第二欵關稅經常門 第一項關稅一目海關稅照原案二目稅司經收常稅照原案三目常關稅審查報告主移一部分於臨時門馬驤李肇甫均反對審查報告維持原案主席以審查報告表決少數原案表決多數

▲第三欵鹽欵經常門 第一項鹽欵一目鹽稅審查報告主移三九一八一一九零於臨時門錢崇愷馬驤李肇甫均維持原案主席以審查報告表決少數原案多數可決二目官運餘利審查報告亦主移二零一四零五於臨時門主席付表決少數原案多數通過

▲第九欵中央各機關收入 第一項中央各機關收入一目外交部收入照原案二目內務部收入王汝訴等以內務收入不止此數應請政府將市政公所所有各項捐收一併報告後再議衆贊成三目財政部收入照原案四目海軍部收入照原案五目司法部收入審查報告主移八〇〇〇於臨時門衆由政府追加律師證書費五萬元亦列臨時門主席一併付表決多數六目教育部收入七目農商部收入均照原案八目交通部收入九目印鑄局收入審查報告由財政部管轄特別會計項下印鑄局收入七五九一〇其中營業收入歸經常門廢物賣却及雜項收入歸臨時門衆無異議

▲第十條中央直接收入 第一項中央直接收入一目印花稅照原案二目烟酒牌照稅照原案三目煙酒稅四目煙酒欠賣收入審查報告主兩目合併馬驤等贊成原案主席以審查報告表決少數以原案表決多數五目礦稅照原案

時評一

●將以何法戰

(無射)

▲單獨對德宣戰爲一事與美一致爲一事加入協約又爲一事實際上雖三者有聯帶關係名義上究不能混而一之也從梁啓超之宣戰論乃單獨宣戰而非與美一致或加入協約則無以討好美與協約也且亦無法以戰也如與美一致則失却梁氏宣戰論之宗旨亦非討好協約計也如加入協約則違背與美一致亦非梁氏宣戰論所許也然則我苟與德宣戰究將爲何種之宣戰乎斯亦顧此失彼無以自圓其主張者也

中華職業函授學校

姚鵷雛先生擔任文科編輯學則函索即寄并須附郵票一分欠資空函恕不答復

推廣學額 續招新生

本校創辦以來求學諸君遠至英倫日本及南洋羣島特推廣學額續招新生俾一般有志諸君不致抱向隅之感現於陽曆四月一號開學每月准十五號寄發講義第一期講義准本月十五號一律寄出近有添聘沈毅鑫先生及日本工科博士浜崎秀吉先生擔任工科編輯又請

大銀號

吸 三砲台 香烟

上等交易 須用上等 香煙敬客

三砲台香烟可向寰球各處上等售烟家購取小包十支或二十支錫罐五十支出售三砲台香烟係英美烟公司所自製而自行發售者也

泰西大藥房

本藥房開辦多年向持穩健主義不敢稍涉浮誇致蹈空言不實之通弊幸蒙各界人士所深信去歲將營業部遷移後力求擴張期以普及特向歐美各國著名藥廠定購各種原料藥物醫療器械化學用品照相材料以及化粧各品無物不具美不備凡軍營醫院外科產科刀件藥物定價克已以供採購并聘有醫藥專家研究良方自製本牌各種家用衛生藥品功效則靈驗異常裝璜則概從別緻特製香水香皂香油香粉尤為精美足備女界之採擇近又新發明清血避毒丸專治花柳梅毒皮膚風濕諸症之聖藥發售以來效驗卓著蒙購服諸君時惠證書以明功用故銷售尤為發達其餘各藥另詳目仿單門類繁多不及備載如蒙惠顧請至英租界抛球塲三馬路口本藥房採購無任歡迎

營業部謹啓

哈蘭士醫生秘製內服聖藥

六零六

花柳毒門有清血解毒之能 風濕骨痛有祛風理濕之效 瘰癧癰疽有內消外化之力 癬疥惡瘡有去腐生新之功

價目 每瓶大洋一元七角半 每打十七元五角

外埠諸君如需此藥可就近向當地各大藥房囑為代購更較妥速

本埠經售處 四馬路中英藥房 北四川路同濟藥房 河南路泰西藥房 棋盤街美華藥房 五馬路中外藥房 寶善街華美藥房 三馬路大陸藥房 麥家圈大生藥房 棋盤街立成藥房 十六舖內如意里口英美藥房 各埠藥房均有經售

補血生精止咳化痰

人中寶保肺漿

功能補血健腦壯陽保腎調經種子平肝止帶養陰培元如蒙購服定能立見奇效定價大瓶洋二元小瓶一元二角凡患痰飲乾咳氣急哮喘痰塞喉瘖倒嗓肺癆傷風咳嗽盡購試此漿之瓶服痛立去一痰大瓶大洋角元七一半小瓶元洋一大元

總發行所上海石路中四馬路口太和大藥房 總經售處英大馬路同濟大藥房 電話四九二一

天下馳名德軒章氏製良藥

寰球第一蓋世無双

咳嗽茶葉

當日見效二匣斷根勿靈還洋

咳嗽而得良藥○當日可愈○有經旬累月不愈者○非咳嗽之難治○乃藥不對症也○本藥房咳嗽茶葉○乃章氏德軒君五世祖傳祕方○每年銷路一百餘萬打之多○治愈咳嗽痰喘氣急之人○謝函證書早經益箱滿篋○往往為醫診治而不見效力○服本店咳嗽茶葉兩盒即愈○藥到病除○蓋世無雙○眞所謂丹方一味氣殺名醫也○海內諸君如患咳嗽痰喘之症請早試之○每盒洋半元○每打洋五元四角○不靈包退○批發克己○另製哮喘氣急膏男女咳嗽氣急痰多無論如久遠年貼膏半月其效新神倘遇危病急症即將膏內之藥和蜜成丸百病立消天下獨一無二仙品也○每張大洋五角 總發行所上海老閘橋聯昌德藥房德軒氏督造

農商部國貨展覽會嘉獎一等

廣東種德園著名藥品

本園精製各種膏丹丸散油酒錠膠無不精益求精靈効超著前經農商部發給一等獎憑足見藥料眞誠諸君光顧請認明招牌庶不致誤各藥略列

參茸衛生丸 此丸專治男婦氣血兩虧諸般虛弱等症服之於衛生大有裨益◎每丸洋一元雙料五角單料二角半

烏鷄白鳳丸 專治婦女月經不調腹痛白帶小產身體虛弱等症服之立效◎每丸一元雙五角中二角半單一角

人參再造丸 專治男婦中風筋骨疼痛半身不遂步履艱難等症服之即愈◎每丸洋一圓雙料五角單二角半

兒科回春丹 此丹專治小兒急驚痰喘咳嗽寒熱往來嘔吐痢痧痧積等症莫不藥到回春◎每丸洋一角

全鹿滋腎丸 此丸運用全鹿並加參茸野尤貴品藥料專治腎虧精寒陽痿精遺服之靈驗如神每兩洋二角半

正玉樹神油 此油專治湯火所傷止痛止血疔癰濕毒肚痛絞腸皮膚發癢應驗如神◎大瓶一元中五角小二角

自甑如意油 此油本園製煉精益求精凡肚痛頭痛傷風咳嗽感冒風寒居家出門不可不備◎每瓶五角二角一角

新發明 **如意油精** 本園之如意油特出心裁製煉成精使其攜帶利便功効比油更優欲索樣子付郵票一分即寄◎大號二角半二號二角三號角半如意油錠相同

自製薄荷錠 本園用正國產薄荷製煉成錠功効勝於外洋同胞一試方知不謬◎大號二角半二號二角三號角半

各藥繁多不能盡錄另備各種丸藥全集函索即寄外埠函購藥品立即寄奉◎本園各種藥品外埠各大藥房均有批售◎總發行所設上海河南路老巡捕房對門種德園謹啓

面起紅瘰 大便閉結 易於療治

久患大便閉結往往皮膚生瘡其故乃因渣滓滯留腸中日久毒入血內因而瘡癤纏綿也

以韋廉士紅色清導丸療治大便閉結即能治愈面上紅瘰肝火上升肝經失調疾病頭痛口氣穢濁等患矣浙江紹興三江場署會計夏鶴如先生來信云余曾患大便結塞面起紅瘰自購服韋廉士紅色清導丸之後頓覺暢快一新去火除煩精神充足藥斷奏效不待言矣書此以感如尊處無從購買清導丸請即寄郵票英洋六角至上海四川路九十六號韋廉士醫生藥局原班郵呈一瓶可也

韋廉士紅色清導丸 PINKETTES

群醫束手

惟韋廉士大醫生紅色補丸使我康強復原也

蘇明春女士觀以上玉照便知其為閨秀也現為江西蘭溪義務女學校教員雖患病沉重群醫束手亦曾由韋廉士大醫生紅色補丸之奇功而獲全愈與其他婦女之獲愈者無少異焉足徵是丸為婦科各症之聖藥也其謝函如左云

余昔軟弱不堪四肢乏力身體消瘦面無血氣胃口失調食不知味雖有嘉殺亦難下嘶或食少許輒欲嘔吐胸背疼痛骨節酸楚俯仰維艱身常畏冷食每作酸堅硬之物莫能進口日惟水漿聊延殘喘而已曾延名醫調治數月毫無效驗身體腦筋更形衰弱偶聞息心跳不寧頭痛目眩視物迷離更延他醫久服補藥病未少減醫乃束手一日有女伴來自言久患血薄氣衰諸虛百損賴韋廉士大醫生紅色補丸而獲愈者余思已病正復相俊決意購此妙藥一為嘗試不料數瓶之後大有轉機神氣頓爽精力驟增胃口復原飲食易化無論何物軟硬可食身體強健腦筋有力頭不暈眩亦無疼痛此皆韋廉士大醫生紅色補丸畀我之功效使余全體復原各病消除且自愈之後絕無復發故余甚願將全功歸之於韋廉士大醫生紅色補丸並願略盡義務詳述始終登諸報牘俾世之患血薄氣衰等症者亦可如余之服此妙藥而獲全愈焉韋廉士大醫生紅色補丸無論男女均可見效曾經治愈腦力衰殘少年斵傷血薄氣衰胃不消化瘋溼骨痛皮膚諸恙山嵐瘴瘧等症凡由血薄腦疲所起各疾莫不奏效如神凡經售西藥者均有出售或直向上海四川路九十六號韋廉士醫生藥局函購每一瓶英洋一元五角每六瓶英洋八元郵力在內

奉送小書

敝局新出小書名曰忠告婦女專為軟弱婦女索取男子另有小書名曰腦系疾病如欲索取只須來一明信片至以所列地址可也原班即送

西藏靈藥

此藥係西藏汪氏大藥房將藏中所產著名神藥御用貢品託本藥行獨家經售其功效靈奇百試百驗實可稱藥中之王藥品計十二種逐日在本報刊登二三種閱者注意○外埠函購款用郵匯寄費加一當日回件郵票九折○上海英大馬路新巡捕房對面大慶里壹百九十四號永達藥行謹啓

立愈狐臭藥

此藥係汪氏治腋臭秘方力能透進毛孔尅除臭氣西藏男婦患此症者輒購取採用輕者一旬重者二旬即可斷根永無後患眞治狐臭之靈藥也每盒大洋一元

梅毒聖藥金松子露

金松亦名萬年松功專搜毒清血極有神效凡下疳潰爛腫痛楊梅惡瘡骨節酸痛透頂穿鼻毒攻筋絡血含毒菌及一切血毒重症服之能使毒從大便而出永無後患雖極重毒症祇須連服一旬無不痊愈也每一瓶大洋一元四角

清血利便丸

清血利便者療病良法也凡肝肺發炎傷風咳嗽頭痛腰痛瘡毒腫痛小兒驚風等症俱宜清血以去毒利便以祛邪若大便不利則血毒不清及至病勢垂危悔之無及矣此丸對于染花柳毒與吸烟人有血毒便結習慣者尤為相宜因此丸作用極奇若每一星期服一次大便永不閉結血質極其純淨洵良藥也每瓶大洋五角

賊和尚闊乎其闊

贛省某僧素性漁色殆有不可一日無此君之慨昨晚因慾火勃發即邀最知己之某警士同至娼寮州老家作雲雨會初某警該僧圖領大袖殊不雅觀特將已之洋服與洋帽交該僧穿着藉資遮飾剎那間全身服飾為之一變他人遂不得認為出家人也該僧固神通廣大其廟內常費為贛省之冠每出而茶園即有多數流氓為之保險以故肆行無忌人咸目之為闊和尚云

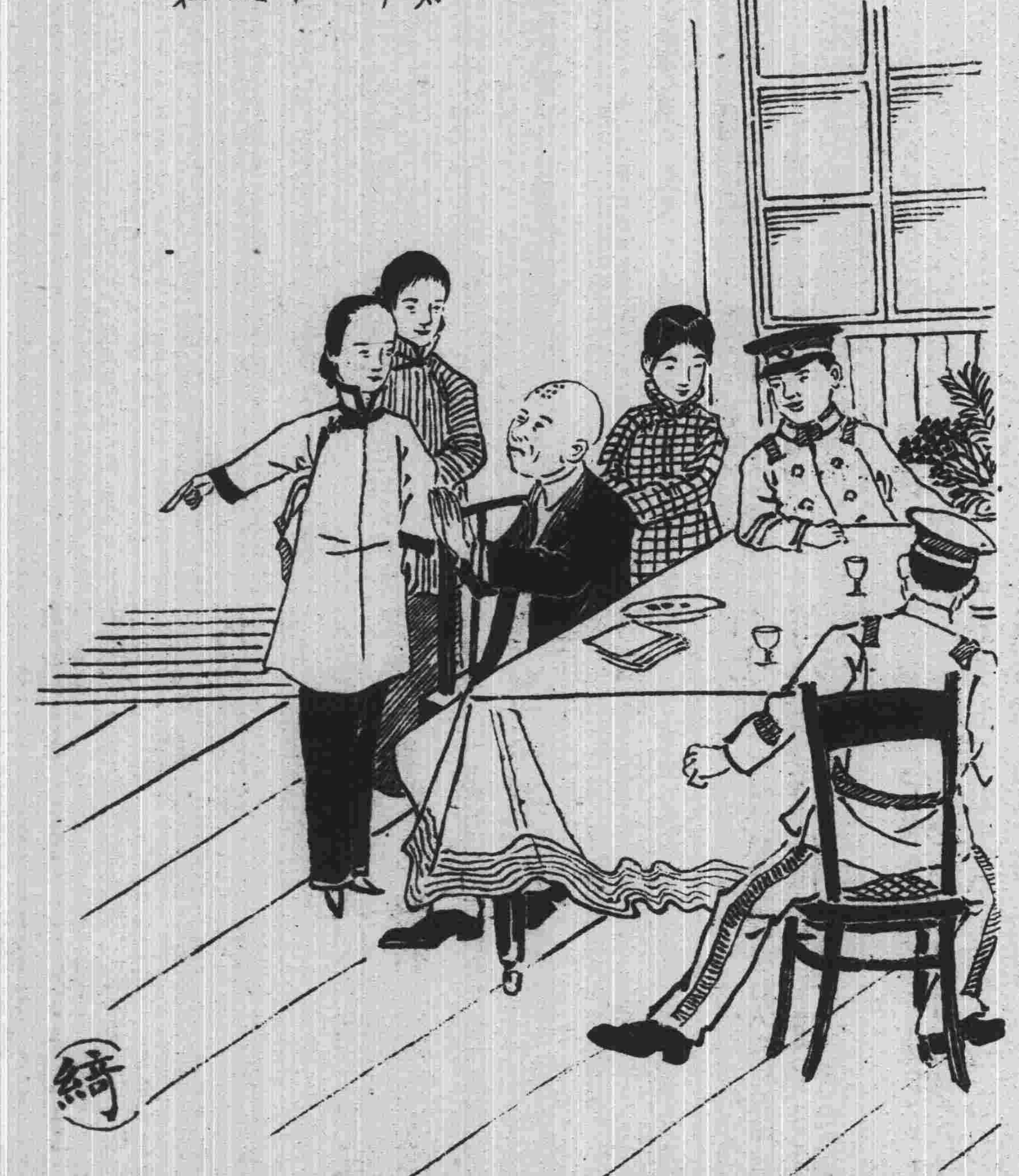

民國日報 紀事畫 劉評畫

民國六年四月十六日 第四十三號

趙君玉之四本年年羹堯(二)

是劇做工以刺年一場為最而白口則以遇岳一場為尤甚叫天飾岳鍾琪與十三妹对語时一則威以正誠晓以大義一則慷慨有餘惰此段固其中國事者重家仇為輕等語足令一般徇私害公之名流聞之愧死至「你就綁了我去繳令罷」一語悲壯決絕尤足令人感奮零涕吁觀止矣

佣厂老广記

總統牌 丸

中瓶一元 購大瓶一瓶 贈小瓶六瓶 總發行 上海中法大藥房 分售處 各埠各大藥房

是書為小說大家陸秋心先生傑作前曾登載民立報上早已膾炙人口自出版後聲譽日重行銷已達萬部現因存書無多銷盡為度世之真愛讀愁文章者快來購買 上海中華書局及各省中華分局均有發行

(短篇)可憐之少年 續鼻俠 最後之銅元 石佛 (長篇)風雲變幻記 新酒痕 十年回首 歇浦陸沉記 (彈詞)家室飄搖記 月出乙冊價洋三角 預定全年洋三元 上海文明書局發行

民國日報 鉛筆畫法

民國六年四月十六日 第四十三號

(五)平面形之寫生

前章所述習鉛畫者宜從寫生入門則着手之初當取靜止之物體以平面形之物及物體之外周輪廓線不甚複雜者為最適宜決不可於寫生之初即取動物或立體之物與外周輪廓線複雜之物描寫之苟背此定義終必勞而無功故入手所描寫之物體如團扇也書籍也其周圍之線無甚出入且易成功者為宜其描寫方法先以硬鉛筆描物之輪廓於紙上其線宜輕淡設有錯誤時可用軟橡皮揩去後以軟鉛筆描成之再施以濃淡之陰影然鉛筆畫最重要目的在藉線之力簡單表現物象於一平面上耳若因附濃厚之陰影而多施無意味之筆則描法必過於綿密是大悖鉛筆畫本來之目的也初學者宜戒之

平面形之簡單物體寫生既覺得滿足矣即可移於立體之物或配置二三之物以寫之或取一物變換其位置以寫之均無不可寫之既熟則可寫果品草花之類其手腕之練習如更有進步則風景也動物也人物也均可依次寫之

寫生之初第一宜注意者即無論寫何物體其物體之輪廓線不可不極正礭此着一誤全局必輸故引此種線時着筆務宜輕淡一有誤謬立用橡皮揩去再行描寫至正礭為度又無用之淡線宜全數揩去苟留之於紙上則描軟鉛筆時易致錯寫且濃色附於紙上不易揩去大損畫之價值矣

露水

電話四千零六九號 上海南京路 廣生行有限公司謹啓

接要聞

▲臨時門 第二欵關稅臨時門第一項關稅 一目至三目均照原案第七欵中央各機關收入第一項中央各機關收入一目至三目均照原案第八欵中央直接收入第一項中央直接收入一目至三目均照原案 第九欵中央雜項收入一目至三目均照原案第十欵債欵第一項債欵一目三目均照原案二目內債審查報告主減一三零零零零零零馬驥謂此項乃國家理想收入依本科審查將終結時再議衆贊成第十一欵歲入借款第一項借欵收入一目 銀行借欵 馬驥主張如十欵一項一目辦理衆無異議時已十二時四十分宣告延會

●質問楊士驄兼官

議員施霖等質問衆議院議員楊士驄違法兼任官吏一案略謂考各國憲法或法律中往往積極規定議員官吏不得相兼其意以凡官吏皆在政府指揮之下與有自由發表意思之責之議員性質上本不能容苟合可以兼任則因議員本身受政府行爲之影響或類於蔑閣議會獨立之地位故悉視爲大戒焉查吾國衆議院選舉法第七條第二款現任行政司法官吏及巡警停止其選舉權及被選舉權是於選舉議員之始卽停止官吏之選舉權及被選舉權至易辯釋之卽 官吏不得兼充議員議員亦不得兼任官吏凡以使行政司法截然與立法劃分不相混淆質諸各國立法之例洵無愧色茲查有督辦江北葦蕩營墾務楊士驄者於四年十月二十三日袁前總統會以策令任命迄五年八月一日國會重開楊士驄復以安徽衆議員資格到院出席 參預表決是於五年八月一日以後楊士驄確爲衆議院議員矣乃閱 督辦江北葦蕩營墾務 一職仍係楊士驄 充任檢閱五年八月一日以後逐日政府公報亦 未見有楊士驄辭職及政府免職之明文究竟衆議院議員楊士驄與督辦江北 葦蕩營墾務之楊士驄是一是二 如屬一人則既爲議員兼充官吏明明違背衆議院議員選舉法之規定縱令楊士驄其人者聰穎不足以知法狷介不足以守法身列議席名登仕版徬徨兩途以自取便 而政府有執行法律之責對此顯然違法之官吏亦竟若罔聞罔見而未能早行免職者果何爲也哉國務院曾有兼職不准兼薪之通令楊士驄自五年八月一日以迄今應得衆議院議員歲費均已如數支給院內存有收條可據 惟督辦江北葦蕩營墾務每月一千二百元之薪俸自按月支領議員歲費以來 是否仍歸楊士驄兼領抑或依令停給夫以議員兼官吏已違法若兼職更兼薪又違令楊士驄不足責政府稍有爲國家整飭法紀砥礪廉隅之心亦不應用人至於如是 其不愼也再四思索疑惑滋深謹依院法第四十條提出質問書應請政府於五日內答覆云云

●報紙法案之披露

報紙法案已議決咨交國會曾見專電茲悉於十三日交到參議院特探錄原文披露於左按此案內務部簽註修正後更經 法制局 之修正者也以下全文

第一條 用機械或印版或化學材料及其他方法印刷之文字圖畫以一定名稱繼續發行者均爲報紙

第二條 報紙之種類如左一日刊二週刊三旬刊四月刊五季刊六年刊

第三條 發行報紙應由發行人開具 左列各欵呈請該管警察官署認可 一名稱二體例三發行時期四發行人編輯人印刷人之姓名年齡籍貫履歷住址五發行所印刷所之名稱地址 警察官署認可後 給予執照 并將發行人原呈及認可理由呈報本管長官彙呈內務部備案 官署議會刊行之公報及專爲研究學術刊行之報紙不適用前二項之規定

第四條 中華民國人民年滿二十五歲以上無左列情事之一者得充報紙發行人編輯人印刷人 一國內無住所或居所者 二精神病者 三褫奪公權尙未復權者 四現役海陸軍軍人 五現任行政司法官吏 六學校學生

第五條 編輯人印刷人不得以一人兼充

第六條 第三條所列各欵於呈請警察官認可後有變更時應於十日內另行呈請認可

第七條 每號報紙應載明發行人編輯人印刷人之姓名住址

第八條 每號報紙應於 發行時遞送該管警察官署存查

第九條 左列各欵事件報紙不得登載 一淆亂國憲者 二妨害公安者 三侮慢元首者 四敗壞風俗者 五國會會議 事件按照法令禁止旁聽者 六預審 未經公判之案件及審判之 禁止旁聽者 七外交軍事及其他政務經該管官署 預行指定範圍或臨時禁止登載者 八 煽動曲庇贊賞救護犯罪人刑事被告人或陷害刑事被告人者 九記載他人之私事而損害其名譽者 (未完)

●議員質問交通部七弊

衆議員司徒穎等對於交通部近事提出質問書舉其弊端共有七事茲覓得原稿照錄於下 爲質問事查 津浦鐵路租車 係由日本漢森公司承辦總共租蓬車二百輛每輛每日租金四元以十五年爲限到期該蓬車仍歸漢森公司核計每車價值不過四五千元總共租金每車每年需一千四百四十元二百輛則每年需二十八萬八千元矣以十五年總計共需四百三十餘萬矣聞從前有某公承辦以五年爲期分年付息五年後該車輛全爲交通部所有且利息亦輕尙未允准今與漢森公司之合同兩相較比 其損失 實屬 不貲傳聞合同實已簽定該部謬然以此種權利見許是何用意此應質問者一 彰德至石家莊鐵路歸商承辦查該路原爲京漢津浦兩路間之重要幹綫交通部歷年議案均主張由國家辦理 今該部盡翻前案改由商人曹某承辦不知是何居心 此應質問者二京漢路前因焦莊擔車將該局長兪某交付懲戒撤差另委別人近日該路疊次失事其貽禍比前尤且大不止一路他路亦同此情形未聞設法整頓 此應質問者三 該部向有 花紅夫馬費津貼等項 此係歷年陋規爲數鉅萬民國復興各司人員曾公議裁撤乃王次長個人提倡反對首先支領以致該部員司紛紛援例請領比前尤多 此應質問者四 該總長到部伊始曾具呈總統將裁節經費列表呈報查該部 添設人員比前尤多即如該部僉事原設三十二員今加爲四十員主事原設七十員今加爲百一十員電政管理局原設十三處近則改爲每省一處又設 交通會議 藉端添聘人員 所謂節省者何在 此應質問者五 用人行政雖該部自有權衡惟因舞弊查明有據撤差者照例不應復用如奉天電政監督呂某前在京奉路站長時因挪用公款撤差未久該部因其運動即行復用且 該員向無電政知識 乃竟以三省電政監督重用 是何理由其餘該部用人類此者甚多未及枚舉 此應質問者六滬寗鐵路原設有總管理處 盛宣懷長交通時定爲外國人三人中國人二人會議時取決多數故 事事聽命外人 喪失權利不少盛去職後經部力爭始改定爲 中國人三人 會議時以中國人爲主席 暗中挽回利權甚多 自許氏到部後聞竟將合同取消 反以外國人 爲主席 且冒昧允許並未經過何等交涉不知是何居心此應質問者七 以上種種疑點本員依法提出質問請政府於五日詳細答覆以釋羣疑是爲至盼 提出者司徒穎連署者三十餘人

●財政要聞三則

新五年度預算提出過遲此次國會預算股核減雖甚認眞本年度已歸無及不過爲編製六年度預算之標準聞財政當局以此項預算關係緊要不能遲延擬咨請各部院從 速編造六年度預算 趕於 五月十日前一律送部 彙編 至遲五月杪須將預算案咨付國會審議 以昭愼重云

財部所屬閑散機關 國會預算股多不承認即部中行走各員亦有議裁之說唯依照元年官制該部僉事主事員額尙可增加故陳瀾生決計實行恢復改組之期已甚逼近云

財部擬推行新輔幣 唯以此事與商業大有關係已飭各省財政廳長就近向各商會 分別疏通 茲據各處報告多以銀輔幣推行 市面尙無窒礙而銅輔幣 一項所定價額則 較從前銅元價格爲略高 恐於將來物價大有影響擬請暫緩實行以恤商艱不審財部意見究竟若何也

●粵報界全體反對加入

粵報云自中德問題發生後政府欵要人祕密主持冒絕大之危險通牒抗議其抗議書附加以絕交條件以致不能不爲絕交之履行最爲失策今竟一錯到底又爲宣戰之進行人心恐慌莫可言狀敝同人等以報界有代表輿論之責特於日前聯電至京表示反對茲將原電補錄如下北京大總統國務院參衆兩院鈞鑒絕無戰備及戰鬭力妄議加入協約人心惶駭 且供給 糧食物料華工流弊甚大懸崖勒馬惟諸公賴 廣東天職報羊城報總商會新報商權報南越報華國報人權報七十二行商報國報新報共和報快報粵報中華報社釆風報南方時報大游報等叩

●葡人侵我海權

粵函葡人自佔我澳門後野心未已復欲將我海權收歸已有 昨武衛軍褚統於三月五日派報捷公濟兩艦運載病兵十餘名往醫院調理道經銀坑地方登岸後旋卽開駛詎有葡國兵艦尾追阻止勒塡報單經捷濟兩艦艦長答稱中國兵艦航行內海行動自由何勞干涉卽無向澳總督討取人情單之理當卽嚴詞拒絕不允塡單(各情略見昨報)乃澳督昨竟函達當道指責多端並要求中國船隻此後經過附近海岸須塡報單等語當道准此深以 葡人侵 及海權實屬無理已極且查中葡條約祗載有永居澳門字樣 並未有 管轄海面之規定 此種舉動足證 葡人陰懷禍胎 隱爲日後劃界圖謀非理攘奪之張本大吏業已洞悉其奸 一面將澳督 要求之函嚴行駁覆 一面令行各艦如有葡人追塡報單宜 相機婉拒 愼勿輕啓致起交涉云云觀此可見葡人已早有覬覦我內海權之心矣

●鄂省會三席六議員問題

▲詹梁趙三君爭法律 ▲本問題仍未解決

鄂省議會於本月九日上午十一時開全體茶話會列席者五十餘人當由王副議長報告今日討論 詹梁趙及杜戴丁六君列席事件 詰其顚

飛 前質問王副議長云前日行開會式何以發杜戴丁傳單而不發鄙人等的傳單究竟有何根據請代議長明白答覆王答云本月五日開茶話會討論三席六議員問題毫無結果後由鄙人設一變通辦理之法乃立三籌一爲贊成原梁趙列席者一爲贊成杜戴丁列席者一爲贊成六人均不列席者後逐籌查各議員房內簽名惟贊成杜戴丁列席者有三十餘人(百零四人中三十餘人不得謂之多數)鄙人從多數主張故令杜戴丁傳單報告未畢梁鍾漢卽起而質問謂此種辦法究 係根據省會暫行法抑係根據議事細則鄙人去歲到會是否由全體根據約法之恢復大總統解除內亂罪名之明令歡迎到會抑係由各議會簽名贊 係全體歡迎到會 則此次不發傳單必先經過大會除名手續 而後可鄙人此次質問專爲尊法律起見決不效卑卑者以議員爲飯碗之資格藉議會爲招搖地逐戀戀而不去也言下聲色俱厲王語塞不能答乃由張國恩出而排解謂 今日之事皆由武夫專政蹂躪立法言之可爲寒心 惟事勢至此雙方均處困難地位亦非口舌之爭可以了事總宜設法調處藉圖補救請梁君暫勿爭論繼由熊呈瑞發言謂以鄙人意見如 拒絕詹梁趙三君出席本會當然用正當手續通知三君 三君接到通知後必 由法庭或平政院起訴 惟訴訟未了期間則兩方面議員資格其存在消滅與否均未確定則杜戴丁三君當然不能出席 後鄔肇明文華國張國恩等繼續討論意見與熊呈瑞大概相同於是公推鄔肇明杜康鶴林維藩周之瀚周祇濂葉蘭彬文華國張國恩等八人爲代表疏通兩方意見遂散會

十日上午十二句鐘又開全體茶話會王副兩議長均未出席公推王君映森爲臨時主席先由林維藩報告調停經過情形謂 昨日鄙人等均代表同人意見聞梁君意見亦難調停是以毫無結果報告畢杜瑞藩遂起而辯論謂瑞等去歲勸杜戴丁三君暫不出席 杜等持種種理由 槪不承認 後並領到省長證書已非一日 後又選舉參議長此次列席則瑞等等議員資格完全確定列席一層當然不成問題語未畢梁鍾漢當云今日事鄙人欲去而不得杜君等欲進而不能據杜君之說既有政府委任狀又曾受過八百元之票金則議員資格自較鄙人爲穩固 惟鄙人既由議會全體歡迎而來則 鄙人之去必需議會 正當除名之手續而後可鄙人一日未除名則杜君一日無發言權 今日既有非議員列席鄙人又有何爭論之必要惟望諸君對於鄙人事總要與省議員暫行法及議會辦事細則不相違背而後可言罷而出後經多人討論仍無結果而散

●浙省議會臨時會紀事 (十)

十五日省議會開第十次會議當由沈議長主席到會議員一百二十四人議長報告 蔡元培 等請補助浙江旅滬 競雄女校 經費一案前經建議股報告無庸付議茲據顧振庠等 依照議事細則第四十七條請提出議孫鏘清建王公祠一案及張廷黼等請 免徵 百斤以下 家釀之酒捐 一案據秦柟葉景禧等依照議事細則第四十四條 付託建議股提前審查付議 並本會提出歸併師範 講習所 及修正農事試驗場兩案均與預算有關本席認爲應當從速付議依據議事細則第六十五條變更議事日程提前付議一致贊成遂先議歸併師範講習所案經審查股長報告審查之結果孫如怡起立贊成衆附和遂照報告通過繼議修正農事試驗場草案由提案者莊景仲說明理由馮良翰起立贊成主張併付財政股審查與預算同時報告何紹韓附議衆贊成遂

謹防假冒 天下馳名 生精丹 保精止遺
本藥房自前年秋季發行此丹以來荷蒙宇內中外人士紳商學界人人歡迎實有九牛二虎之效力各埠謝函堆積如山近有無恥之徒仿冒本店牌號以僞貨欺人魚目混珠實屬可恨 [illegible]
永壽樂務總發行處廣告
本藥房原在小花園東弄對面刻因翻造房屋遷移北隔壁天外天南隔壁照常營業各界 [illegible]

鹿不致誤計價每盒一元半打拾元三盒五元外埠函購郵政妥速各種電報批發十元七折 總發行所上海天外天底小花園隔壁永壽大藥房白

咳嗽茶葉也 無恥之徒時有假冒本藥房之 汪家田主人啟

仵財政股審查繼議 **添設省立第三第四苗圃議案** 經政務委員說明理由毛壽正等贊成之馮良翰起立反對莊景仲王廉附和之遂由議長付表決時在席人數一百二十二人起立者五十五人少數由李傑提出異議反證表決總數同前起立者五十九人仍復少數胡炳旋動議投票表決議長報告在席人數一百零八人遂以投票方法表決之開票之結果除李芑聲明放棄投票權外人數與票數符白票得五十四藍票五十三 **贊成多數案** 遂成立付庶政審查繼議修訂浙江外海取締船舶規則衆無異議付法律股審查繼議 **修正浙江外海水上警察廳取締護船規則** 案同付法律審查繼議籌設省立 **女子產科講習所** 案由鄭凝說明理由陶壽鴻反對金燮錢宗翰主張付審查遂付庶政股審查繼議 **變更植樹節建議案** 纂主張付審查又議請執行五年度預算案並返還 **與業銀行** 繳公債劵股票案一致主張照原案咨送繼議特務審查會報告各議員討論復由議長退議員席發表意見略謂解決本案祇須問本會是否許可執行許可與否須問包議員應否受刑事處分今既易刑 **無受刑事處分** 之可言 **不應許可執行** 云云大會全體贊成咨覆省長不許執行時已四十五分鐘遂散會

浙高審廳長託病辭職

▲病之原因在官僚滿布司法淩夷

浙省司法進行素稱安順此次自彼齊耀珊越權摧殘以來司法主管官廳初則欲保全審判廳所紛電京中及各處繼則結束善後頒訂辦法爭得勞而無功各縣 **司法基礎完全推翻** 近聞該廳長對人云此次齊耀珊於三月文日擅電摧殘理宜即力爲抗爭斷不至如此結果此事實由家鼐事事退守不將浙中審檢所便利情形電陳中央力爭專以靜待法部解決似於職守一方未克盡職實爲 **有負浙人云** 故抱消極主義電請求去茲錄該廳長致北京電云北京司法部總次長鈞鑒家鼐猥以凡庸過蒙拔擢就任以來方冀竭誠圖報不料近日觸發 **肝陽舊病** 非靜養不能就痊惟有懇請轉呈大總統迅簡賢員接替無任迫切待命之至浙江高等審判廳長經家鼐叩蒸印司法部旋亦有電到浙慰留云杭州高等審判廳經廳長蒸電悉浙廳正資整理總望 **勉爲其難** 力任艱鉅萬勿遽萌退志至深般盼司法部眞

撫順日人租地交涉

奉省地畝有民地旗地之分旗地則爲前清各王公莊田居多數自設立清丈局派員丈放以來因佃戶之爭執或貧困不能繳地價者往往有之而各王公後人尤屬貧不聊生亟求地價以爲生活於是竟以 **祖遺產業往往勾結奸徒租與外人** 以冀立得鉅欵上年撫順縣發生日人商租地畝一案茲將構成此案之原因及近日情形試述於下

前清侯爵後裔 **果權** 氏向有祭田共計二百二十六畝坐落撫順縣東古石溝各屯嗣於光緒三十一二年間由莊頭出名領得山荒二十四方民國三年果權因歷年租資短少遂親赴該縣清釐其地各佃戶因莊頭盜典盜賣已久一旦有人清釐地主權是不啻斷其生命遂在撫順縣爭控其時裘炳熙氏爲該縣知事一再集訊爰將從前典賣各契一概不問責令各佃戶按畝繳價五十元歸果權而將地之所有權永歸佃戶各戶與果權氏當堂承認惟佃戶中有白姓馮姓等一部分之少數人不認可於是各佃戶觀望不即繳價矣

果權守候年餘分文未得住在奉省又被 **王寶亭勾結與日人原口** 間一接洽原口係神原農場中有名人物熟悉奉省情形始則供給果權零星用欵繼則商定地價聞有定爲五萬元之說原口亦知此舉必爲各佃所反對即與果權秘立合同其內容僅付三千元俟地畝收清後再找足鉅事機不密爲佃戶白僉慶等所聞赴省公署呈控飭經交涉署照會日領 **謂該地主佃涉訟未結斷難商租** 請諭一般日人毋得受其愚騙而原口聞之不免稍形畏縮乃果權又從京來奉携有各佃戶姓名印册一本山荒二十四方之執照日人得之即將合同簽字遂與王寶亭王全恩常果權等同赴撫順踏 **勘地界擬立標椿** 等當被各戶將恩常果權綁赴縣署請知事 **治以盜賣國土之罪** 其時知撫順縣者爲張殿元儒弱無能縱日人原口呈出合同謂係照新條約商租不能管押且將果權氏交與日人同回奉省屢經原告催訊而果權倚仗外勢從此不能到案矣

現在春耕伊邇各佃戶正籌備種植而原口亦雇中日人民多名在房申溝租賃民房作爲事務所預備標椿劃定界址刻由原口開一出名印刷佈告數百張發交各佃戶措詞雖屬和平實寓恐嚇不准佃戶春耕之意聞合同內並未載明地界僅列舉古石溝房申溝邊墻溝新開河石灰窰子腰堡小夾邨七村屯但該村屯中不盡屬果權之地也各屯民現以 **此情稟請張督軍** 與日總領事迅予交涉以保民產大約此案非數月間所能解決也

魯省蒙陰土產之改良

魯省蒙陰地僻多山路頗崎嶇交通深感不便然 **鑛山甚富物產豐饒** 生活程度又極低廉故人民謀生較易大抵士食舊德農服先疇莫不家足而人給頗有熙熙皞皞 **世外桃源之** 風誠以礦山森林皆屬天然物產又加林多椿栅最宜養蠶山繭水紬尤便畜牧故其地所織 **繭綢極佳** 頗不亞於昌濰只因提倡乏人難望十分發達所以僅止售於附近鄰境不能行銷遠方至於 **花生**（俗呼長果）**芝蔴豆油豆餅** 各宗貨物乃該處 **普通土產** 價值比之他處往往較賤故肩挑小販爭相販運絡繹於途若夫 **羊毛羊絨** 則爲該處 **大宗貿易** 每當春夏之交牧羊者翦取毛絨時期客商恒來設莊躉買轉運大汶口或姚村即曲阜車站再爲售於外來商人據云今年毛絨行市按行秤合算羊絨每百斤約京錢一百千文內外羊毛每百斤不過京錢五六十千之譜但該處習慣絨毛均不乾淨頗多攙沙夾濕種種弊混所以行秤每百斤較庫平加重五十餘斤且往往因攙沙夾濕之故而致興訟故 **利永利豐** 兩商號現擬共同組織一 **代客收買羊皮絨毛及各宗貨物之行棧** 即在蒙陰西關開設並公舉梁子全爲經理業經利永利豐兩商號之股東陳培基與類可權商妥認可且於上海各報章刊登廣告庶幾永絕攙沙夾濕之弊混愼毋再以僞貨欺客致失商人之信用是則深望梁君之改良該處習慣爲我山東商業界一振名譽也

哈爾濱之恐慌

近數日間哈埠市面忽現一種恐慌之象詳細調查原因不一事實各殊究其實際則同蹈於恐慌之地位試將其現狀歷歷誌之如下

▲**金融之恐慌** 自本月以來市面上之銀根非常吃緊查其發生此種現象 **(一)由於運輸停滯** 自三月十七日俄新政府成立之後迄今已經二十餘日中東路之貨車一概不發致各商家在內地採辦之貨物盡壓於長春然貨雖不能輸入而所有代價屆期必須匯付勢不得已遂向各銀行息借但借欵者如山陰道上應接不暇而存欵者則寥若晨星各銀行亦供不敷求而各商家因益周轉不靈矣 **(二)由於倒把牽累** 自農產鈔業二信託力倡買空賣空而哈埠倒把之風於以大熾孤注一擲恒有二三百萬之贏輸受其害而傾家敗產者直如恒河沙數然前者已仆後者仍繼只見其利不見其害聞本月八日之卯期在錢業信託賠累者共達二百餘萬元到處搜羅現欵市面因大受其牽動 **(三)由於江帖充斥** 江省廣信公司因去秋在農產信託空買大豆一把賠累二百三十餘萬元今春已露左支右絀之勢該公司仍施其以破紙騙人之故智運動畢督軍爲之捏稟財政部謂江省去年被水災之區甚廣（一何前未之聞）現値青黃不接之際災民皆不能耕種必須由廣信公司再發行紙幣若干以接濟災民乃財政部果受其欺允其再發江帖五千萬吊該公司以財政部已入其彀遂恣意濫發派人四出收買羌帖致羌帖之價値陡爲騰漲現在每元已由八吊八百文漲至十吊零五百文有此三者此金融之恐慌所以日甚一日也

▲**商民之恐慌** 近日之間中外商民亦露恐慌之象其恐慌之原因極爲複雜 **(一)華界** 各工廠因運輸停滯則購買之原料不能輸入製成之物品不能輸出皆思暫行停辦各工人惟慮一旦停工則吃飯問題無法解決遂起恐慌之心各商家因購買之貨物不能至則欵項無由出而在烟津滬漢等採辦貨之代價無法匯付逾期則信用必失於前途之營業上必生絕大阻力遂起恐慌之心近日又有一種流言謂海拉爾已經失守蒙匪已經遶與安嶺直攻黑龍江凡與江省有關係者復爲此項謠言所播弄而大起恐慌之心 **(二)租界內** 之工商界因受運輸之困其恐慌之心理固與華界無異而其較華界尤多一番恐慌者因某國兵士現極不守紀律惟恐出其不意又演出搶掠一面坡之慘劇此中外商民人同此心心同此理也至某國富者恐被兵丁搶掠又恐被執行部勒捐官僚恐被民黨撤換又恐被囚其餘猶大爲惴惴者又不一而足也

要件

民友會會章

第一條 本會以促進平民政治爲宗旨 **第二條** 本會設本部於國都國內外交通大埠得設本部交通處各省及各特別區域得設支部各縣得設分部 **第三條** 中華民國人民具完全公權有本會會員二人之介紹經職員會認可者得爲本會會員 **第四條** 本會設會務部政務部會務部掌管本會經常及一切進行事宜政務部研究政治法律條具理由交由大會或議員會議決定本會之主張 **第五條** 會務部分設七科 總務科 文事科 地方科 交際科 會計科 審計科 庶務科 **第六條** 政務部分設九科 總務科 法制科 外交科 內務科 財政科 軍事科 教育科 實業科 交通科 **第七條** 各科設常務正幹事一員常務副幹事二員常務幹事若干員均由大會推舉 **第八條** 各科須各有常務幹事一人常川住會執行該管事務 **第九條** 常務幹事因故不能到會執行職務時應具函通知本部由職員會另推人員代理 **第十條** 常務幹事無故逾二星期不到會執行職務者得報告於大會另行推舉 **第十一條** 常務幹事任期半年幹事任期一年但得連舉連任 **第十二條** 各科辦事權限細則另定之 **第十三條** 本會開會種類如下

大會 以本部所在地全體會員組織之 職員會 以本會全體職員組成之 常務幹事會 以各科常務幹事組成之 議員會 以本會現任國會議員組成之本會常務幹事及現任前任國務員前任國會議員均得出席於議員會陳述意見但不列於表決之數 各部各科關於主管事務得自開各部各科幹事會 **第十四條** 會議細則另定之 **第十五條** 凡本會議決定爲本會主張者本會會員應一致進行 **第十六條** 會員有違背會章敗壞名譽者得由大會議決除名 **第十七條** 本會經費由會員分任但分任之額數得自由認定 **第十八條** 本會決算每月一次經審計科核定後報告於職員會 **第十九條** 本會章有會員十人以上之提議得開會增修之 **第二十條** 本章經大會議決後施行

地方新聞

▲蘇州▼

崇德報功新祠宇

吳江公民陳去病爲與建戴高士祠呈請縣長核准文云爲呈請事竊維士子讀書稽古要以維持風教爲先而訓俗型方尤貴乎節義之表闡去病少長鄉閭習聞掌故知亡明之際多士承東林復社之風莫不以氣節自勵故東南一旅屹然與天下爭衡而在下之士亦惟采西山之薇種東籬之菊如當時所稱王戴潘吳四遺民者其尤著也潘吳遺著去病嚮嘗刊刻行世王高士祠墓頃亦承縣長修葺下風逖聽欽佩莫名獨戴高士淸風亮節闇然弗彰深用憫念查高士隱居同里之朱家浜號耘野居尙有遺蹟可尋隔水有小庵一曰玄鎭有屋數楹設加葺治足爲高士蒸嘗之所夙仰縣長提倡風義不遺餘力用敢聲敘建祠原因連同碑文志傳陳請縣長迅予核准以復墜緒不勝企禱之至惟是故老凋謝後生不識慕戀之心日遠日忘此次粟主入祠應請縣長出示曉諭並親臨主祭恭上聯額藉肅瞻觀而垂久遠里民幸甚祀典幸甚此呈吳江縣長李

▲杭州▼

齊耀珊部下之寶貝

▲**蕭山縣** 新委蕭山縣知事殷濟前在嘉善縣知事任內貪贓枉法侵蝕公欵曾誌本報現悉該知事撤任之時意圖捲欵潛逃被該縣陸潤田等偵悉當即電稟到省派兵警扣留旋奉前呂兼省長電飭樊知事趕速嚴算清楚毋稍徇隱等語詎料迄今年載有餘殷濟於嘉善交盤尙未會算而又得署蕭山候補知事中大抱不平咸謂知事卸任無論其爲撤任爲調省凡交代久未淸結者照例停委日前財政廳曾有公文呈報省署聞殷濟亦確在交代未淸之列不知齊省長受何運動竟委殷以蕭山大缺又該知事在嘉善任內種種虐待大婦竟有慘不忍言者去年七月某日殷濟與新娶之愛妾飲酒呼樂正在大叉麻雀樂陶陶之際適値大婦在隔壁房間怒罵使女曰畜生殷濟認爲罵己當即將婦大肆兇毆甚至體無完膚其婦怨憤交集痛不欲生遂奔至後門投河尋死賴經多數鄰人救起不至溺斃噫以如此不能治家之人使之治民出宰蕭山吾恐該縣人民苦矣

▲**平陽縣** 新委平陽知事嚴偉前在溫嶺縣知事任內巧立名目私設米捐局疊經省道二署飭令取消該知事抗不遵行擅收米捐洋兩萬餘金僅册報七千餘元經該縣公民徐慶雲等控准前巡按使呉調省候究在案適屆獨立又經該縣林柔遠等面請顧鎮守使截留追繳詎知該知事聞信較早不敢逕出海門折由樂淸逃至永嘉趁輪到滬遂以海上爲桃源將溫嶺吸去之膏血大施其狂嫖濫賭之技終呂省長之任不敢到杭齊耀珊來浙聞挾有京中某要人之八行前去進謁並上裁撤所審檢所條陳獲署平陽知事平民何幸遇此貪吏良可慨也

時評二

穆湘瑤時來運來

（湘君）

▲穆杼齋以翻雲覆雨之手段稱海上時髦人物惟其名綴勸進之後不得邀新主一顧上躋龍頭之倫爲不幸耳顧惟其如是猶得發傳築之夢於明王

▲反對宣戰是何事梁啓超較穆杼齋闊綽多矣然猶爲人唾棄而況不待其言之出而即已爲人唾棄者耶其亦可以已矣

民國日報 美術畫 名人画

倚溪侵嶺多高樹誇酒書旗有小樓
驚起鴛鴦豈無恨一雙飛去卻回頭
杜牧入茶山下題水口草市絕句 瑀宿選畫

唐艷詩畫之十

民國六年四月十六日 第四十三號

秋山凝翠圖
醇士戴熙

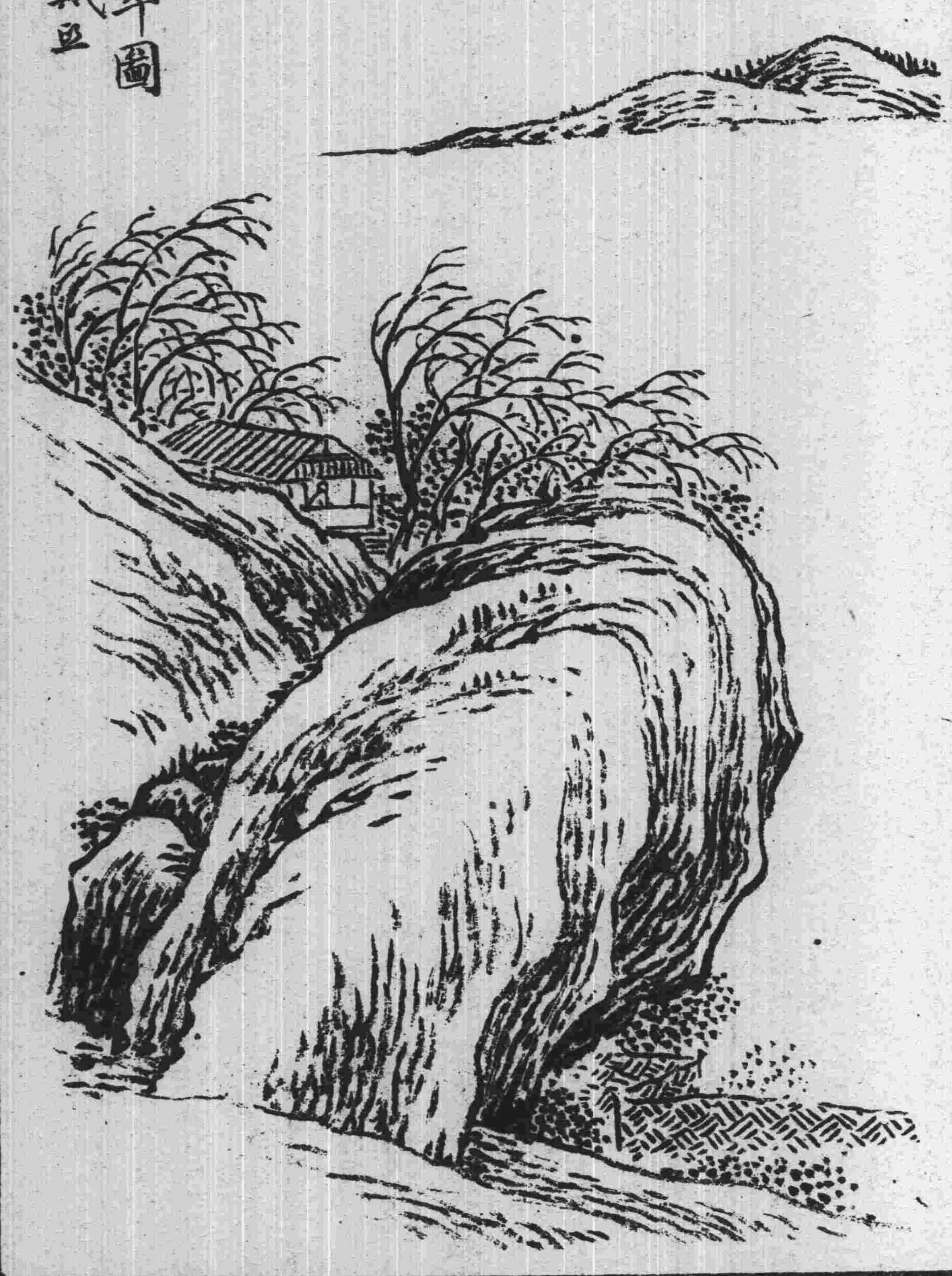

人中寶 補血健腦 調經種子 止帶壯陽 養陰培元 價目大瓶每瓶大洋二元 小瓶每瓶洋一元二角 上海石路 太和大藥房

胃氣散 上海石路 太和大藥房 主治肝胃氣痛 人酸作噯 胸腹飽脹 宿醉傷食 每罐大洋乙角

新古畫法 歡迎投稿 (甲)時人佳作 (乙)學生成績画 無論古新画法一律歡迎 紙張宜擇堅潔 尺寸照本報每幅大小圖画 宜濃墨硬鈎 不得渲染烘托 便以石印 如要將原稿寄還 来函書明地址 一經登載 如命完璧 本報圖畫部啟

包天笑 錢病鶴 主作 小說畫報 第三號出版

民國日報 小說 小說画

短篇 蛇女

鵷雛

天高月白霜氣入衣沿道踈ゝ落ゝ的電灯放出黯澹的光猷好像告訴道上的行人說夜午已過倦而宜息你們還要僕ゝ奔波的做甚唉他那裡知道生人之勞呢单就我个人的行踪事迹說起我是在海上一家書店裡做个編輯人那職務雖不十分繁劇却每天晚上必要過了十二点鐘方纔大功告成回家歇息所以每天晚上壁上的自鳴鐘一敲了十二下這便是我最快樂的時候到了我那時去下筆墨穿上大衣和同事們笑了一笑走出大门一路踏着月色雅步歸家(因為我家和店裡的距離不過半里路所以不用叫車子)吸着空潤的馬路上新鮮的空氣覺的死囚出獄戍卒生還這況味也不過如此禁不得這心花一放那腦筋中便湧出現一坐空中樓閣那樓閣便是我最簡单的一个家這小樓一角明窗四扇從花洋布的窗幃中射出一点灯光灯光之下還有个明眸盛鬋十五年華的女郎坐在靠窗桌邊一張椅子上手支着頤沉思不語

民國六年四月十六日 第四十三號

世界第一 精神丸 人有精神 百事宜 武功致世 如患四肢無力舉動 夢頓神思恍惚夜 不安眠等精神病者 速服世界第一總統牌 精神丸也可 大瓶五元

請試雙妹老牌 花露水 BRAND FLORIDA WATER KWONG SANG HONG LIMITED DES VOEUX ROAD HONG KONG 廣生行
價目 大號每瓶四角 二號每瓶二角半 三號每瓶一角半 四號每瓶乙角

上海第一游藝場在英大馬路泥城橋

新世界

盤梯二角 電梯三角 幼童減半

中餐半元 西餐一元 游資在內

三層樓書場：稍稼秋 夏蓮君 張少蟾（四音聯彈） 二點至三點 七點至八點；謝品泉 玉蜻蜓 三笑 三點至四點 八點至九點；謝少泉 落金扇 三笑 四點至五點 九點至十點；吳小松 石描金 白蛇傳 五點至六點 十點至十一點；張棣筱（改良灘簧） 六點至七點 十一點至十二點止

二層樓：女子新劇 三點半至五點半 七點至九點一刻 九點半至十一點半

樓下影戲場：髦兒戲 二點至四點一刻 七點至九點一刻；影戲 四點半至五點半 五點三刻至六點三 九點半至十點半 十點三刻至十一點三刻

樓下書場：曹少堂（宣卷） 二點半至四點 七點半至九點；劉玉長 李品發 盧湘卿（大鼓快書） 四點至五點三刻；邱聘卿（三弦拉戲） 九點至十點三刻；皮恩榮 韓亨斌（雙簧）

邑廟豫園 勸業場

月份電梯每張售洋四元 盤梯每張三元 按月初一起售 至五月止 普通每本卅張售洋兩元 隨時可售

北來車輛免套捐 照電話南線一百三十七號 北線四千四百六十九號 請客定券奉送門券

下層影戲：髦兒戲 劉應順 戲法 日 一時至三時 夜 八時至十一時

二層樓：華子卿 改良宣卷 一時一刻至三時一刻；謝鴻飛 三吳 三時一刻至四時一刻；吳玉蓀 白蛇傳 四時一刻起五時一刻止；鄭少賡 蘇灘 五時一刻起六時一刻止；華子卿 改良宣卷 六時半起八時半止；吳玉蓀 描金鳳 八時半起九時半止；鄭少賡 蘇灘 九時起十一時止；吳品如 戲法 十一時至十二時止；張鳳祥 幻術 十一時至十二時止

三層樓 鳳鳴社 女子新劇 開演時刻 日 一時至三時 三時半至五時半 夜 七時至九時 九時半至十一時半

四層樓 天津班 也筱桂是蛾 王祝三 王雙桂 王鳳祥 歌舞 別是桂 聖蛾筱 改良大鼓 快書 八角鼓 張小軒 歌舞 文武雙簧 孟七 吉春 二時起一時 五時半起六時 七時至八時 十時一刻

上午十時前 價目 電梯二角 盤梯一角；上午十時後 電梯一角 盤梯三角；童僕減半 大餐每客五角 中菜每客五角 頭等一元 特等五角

民興社

法界三洋涇橋 歌舞臺舊址

日戲特廳廂二角 夜戲特廳廂五角 電話三一三〇 手巾小賬分文不取

閏二月念五日戲 新殺子報

閏二月念五夜戲 金錢白刃

笑舞臺 廣西路中

價目注意 夜戲 頭等正廳 特別廳 包廂 正樓 每月包位 二角 四角 五角 六角 日戲 一角 二角 三角 四角

閏二月念五夜准演好戲 後本豆腐西施

河南路 時和 美麗裝飾 華洋禮品 金銀首飾老號

拋球場

婚禮 喪禮 喜慶 一切禮品 最美麗之裝飾

天蟾舞臺 閏二月念五夜演

夜戲價目 特別減價 大注意 頭等一角 特等二角 正廳三角 特別廳五角 官廳五角 包廂五角 花樓七角

每逢禮拜六三禮拜日准演拿手好戲全體藝員一齊登檯

開設二馬路新新舞台原址 電話三七零二

杜文瑞 余廷卿 李人傑 李德山 王芬芳 祁彩金 何雲意 小如 五雷陣 滑油山 雙演大收關勝 落花園 游西湖

趙君玉 陳嘉祥 小楊月樓 何月山 林樹森 明海山 馮子和 貴妃醉酒 頭子塔 本溝 薄漢命

新舞臺 閏二月念五夜演

夜戲價目 二等一角 一等二角 五分 頭等三角 特廳六角 特廂七角 月樓八角 花樓每間六元

本舞臺南市電話二百二十號 北市電話三千四百九十一號

北來車輛直達本舞臺免查捐照 日夜開演文武藝員一齊登臺

張順來 鍾鳳林 潘桂芳 夏月華 馬飛珠 潘海秋 周鳳文 潘月樵 毛韻珂 夏月潤 趙如泉 劉漢臣 張德祿 夏月珊 周鳳文

宋江吃屎 正本 全本中外共和 拿高登 看勿出 新排三四本

丹桂第一臺 閏二月念五夜演

夜戲價目 注意 花樓 八角 特等 官廳 六角 特別 包廂 七角 上等 四角 正廳 頭等 二角

小客串 歐陽倩 子雲 侯峯 高百歲 三麻子 汪笑儂 三麟童 馮志奎 李壽山 梁後唐

溪皇莊 孝感天 臥虎溝 雙獅圖 二麥城 本升天 五台山 雙投唐

大舞臺 閏二月念五夜演

夜戲價目 諸君注意 大減價 二等三角 正廳三角 三層二角 包廂二角 官廳五角 特別包廂七角

小寶林 小芬寶 醉梅 楊瑞亭 王又宸 淮安府 取城都 全本紅鬃烈馬

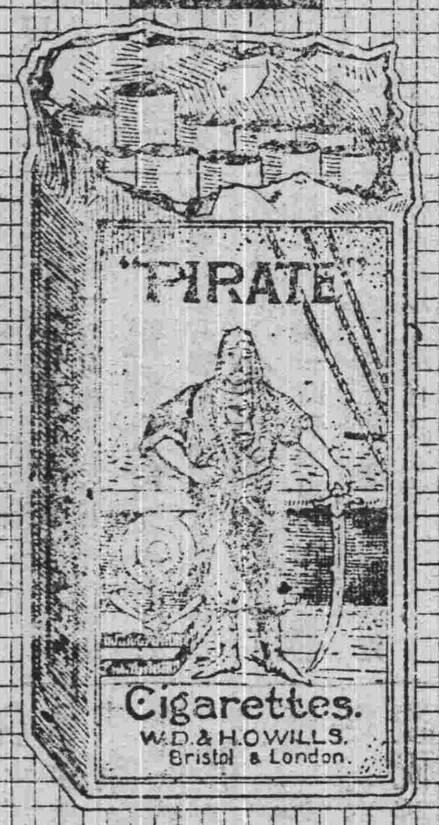

刀牌香烟

天下馳名

英美烟公司

謹防假冒

繡雲天

在四馬路大新街口

電梯三角 盤梯二角

二層樓商場 百貨俱全 四層樓彈子房 電話 上四千九百七十二 下四千〇九十六

今天請看賽燈大會

王立才醫家

創制退膿液

念五日日夜戲目一覽表

女子新劇 日演 雙怕妻 夜演 箱內姦案

電光影戲 最新戰爭影片

羣芳小京班 日戲 歎皇靈 取洛陽 打扛子 泗洲城 夜戲 賓鴻雁 白良關 十八扯 收關勝

月季券價目 小京班

久白濁

陳立三

花柳病專科醫生

德律風三五一七

善治白濁下疳橫痃楊梅遺精白帶等症

本埠新聞

◎陳先生定期安葬

陳英士先生以去歲五月十八日遇害現由先生友人及家族公同議定即以今年五月十八日週忌之期奉葬於原籍(湖州)碧浪湖畔以妥英魂塋地先已布置就緒定五月十二日在法租界打鐵浜蘇州集義公所厝所開弔十三日辰刻(星期日)舉殯前赴湖州日內即分發訃帖行狀(邵元冲撰)並註明有賜唁文件者請交法租界白爾部路新民里十一號云

◎保險業注意國立保險局

前因本埠外人盛倡取締華商保險公司之說各華商保險公司羣起恐慌先以文電力爭繼又推舉領袖赴京請願政府速訂保險專律已由農商部准訂而財政總長又有設立國立保險局之計畫由國務院通過將條例咨送兩院滬上保險業聞此消息咸極注意以政府久失信用於民官吏尤無保險學識經驗設因辦理不善竟至失敗不獨國家失墜信用且恐民業保險前途大受挫折茲將國立保險局則例案錄下以供留心者之研究焉

大總統咨衆議院文 大總統爲咨行事據臨時約法第三十八條大總統得提出法律案於參議院又中華民國國會組織法第十四條民國憲法未定以前臨時約法所定參議院之職權爲民國議會之職權茲依據各該條之規定提出中華國立保險局則例案咨請貴院議決可也此咨衆議院計送中華國立保險局則例案一件

▲中華國立保險局則例案 第一條 本局以經營官吏年金及人壽農業水火保險爲業務 第二條 本局資本總額定爲五百萬元由國庫撥付 第三條 本局資本撥足十分之一即行開始營業 第四條 本局設總局於北京設分局於各省地方 第五條 本局得委託在各省開設之官立銀行分行號及郵電分局爲代理處 第六條 各處私立銀行及商號經本局認爲有信用者得與訂立契約委託代理但須呈由財政部核準 第七條 各種保險之程序保險費及其賠償方法以敎令定之 第八條 本局之資本金及保險費其運用方法如左 (一)對於國有營業確有盈利之放款 (二)抵押放款其抵押品以國家公債証劵或國庫證劵或確實可靠之有價證劵或已繳本局保險費在原保總額五成以上之保單或地畝爲限其期限不逾六個月 第九條 本局遇有照章應行賠卹時均按照該保戶原保之額悉數支付不得分文短少並由財政部擔保之 第十條 本局設總裁副總裁各一員均爲簡任職綜理一切事務下設總文書總司計總醫監各一員辦事員募集員醫員各若干員分局局長若干員均由總裁委派呈報財政部備案其組織章程另定之 第十一條 本局每年營業所得之淨利至少須提取五分之二充作公積金並以五分之一作爲保戶獎金其給獎細則另定 第十二條 本局營業狀況及其賬目每年須呈報財政部一次遇有必要時財政總長得派員隨時檢查 第十三條 本局每年六月及十二月應各結賬一次造具決算表呈送財政部並刊登政府公報 第十四條 本局每期之決算應另造一份呈由財政部咨送審計院 第十五條本細則自公布日施行

◎查辦存土之滑頭手段

政府所派查辦存土案之張一鵬丁士源兩人抵滬以來探知滬人對於此事一致唾罵故已決計在表面上代馮氏轉圜取消此項合同惟實際仍須設法將存土銷納或卽爲無形之展期觀近日土商情形大有可疑茲錄十三日英文京報一則於下該報望政府再勿用滑頭手段其言外亦顯有所指也 十三日英文京報云政府派赴上海查辦收買存土案之丁士源君迭經來電報告謂合同所訂價目確有弊端現聞政府已決計以順從民意爲名取消合同昨國務院已將政府與馮副總統關於此案來往各項文電抄寄一份於丁君以憑核辦吾人但望政府此番勿再用滑頭手段以欺國民也

◎依周塘路工無款停修

▲副總統府偏有錢重建

楊樹浦依周塘路工問題自省議員一再呈請馮齊核准取銷工巡捐局與浚浦局所訂包築合同自行籌欵興建經省公署飭令上寶知事會同紳士設法籌措當由官紳磋商呈復省署要求籌撥公欵半數先行開工在案茲悉省署據呈後查得省庫空虛卽半數亦須六萬數千餘金現實無餘欵可撥是以重行訓令兩知事會商各紳董自行設法籌措以期早日興工故沈知事復邀各市鄉經董會議籌欵方法各董僉以此次公債票事城市經董尙勸募爲難此項路款若省署不允籌撥欵須十三萬餘金卽二縣分攤亦屬甚鉅鄉區豈能負擔是以數經會議仍無結果此項路工竟付暫擱未悉何日始能動工興築也

◎宣布與德絕交後之上海(三十)

▲宜昌德領將來滬

上海朱交涉員昨奉督軍署電開宜昌德國領事巴克樂君及眷屬同乘招商局江寬輪船來滬轉乘中立國郵船返德該輪抵滬時希即派員前往照料等因現查江寬輪船即日抵滬故已函致淞滬警察廳及憲兵營等俟該輪抵埠時請即酌派警士憲兵前往碼頭照料

◎考驗赴法華工已竣事

道信公司前日試驗各華工體質等情迭誌報端茲悉此屆華工報告共有四百餘人業由西醫士伽年君分別試驗計取合格者二百名復於昨日在虹口東有恒路匯昌棧內再行試驗手藝經法工程司陶履德君商由華總理梁耀卿君親自監試因此項華工赴法事在軍械廠工作梁君對於槍械手藝頗爲熟悉前上海製造局製造哈其司三十響機關槍及勃郎林手槍內均係梁君依法仿造故此次試取之華工手藝均極精良云

◎信成清算處易人

信成銀行清算賬目前由地方廳選任該行董事秦聯奎大律師爲清算處主任現秦君因擬兼至南京辦理辯護事宜恐寧滬往返有妨清算事務故已呈請辭職由廳核准改選汪蘭皋(幼安)君接任矣

◎西嵓亦接嚇詐信函

本埠近來投函嚇詐之風復熾一般無業游民多藉此爲生財之道昨聞某洋行西嵓近日亦迭接署名韓超之恫嚇信函索借欵項一千元該西嵓大爲恐慌已託捕房某某兩包探調查一俟查明確實地點即當報告捕房嚴行緝拿矣

◎關橋港應塡築

浚浦局海工程師函致工巡捐局云南市關橋港並無水道可言倘趁此機會塡實則公益匪淺如照塡築洋涇浜之法下用水門汀瓦筒陰溝將關橋港悉數塡實則所築新駁岸無庸另開極闊之溝道並可得一新闢之馬路至少再得一百五十尺長之沿浦地位他日設立碼頭建造輪埠停泊輪船均意中事塡實之物卽用浦江撈起之垃圾泥沙所費無多自應亟爲籌辦云

◎海關訂期焚土

江海關施監督查本關查獲烟土已兩次焚燬現擬續報查獲者爲數甚巨茲定明日(二十七日)在浦東陸家嘴海關空地當衆焚燬業經咨請軍政各機關屆期派員監視並請憲兵營酌派憲兵到場彈壓現由憲兵營長張輔漢君派令憲兵四名屆期前往浦東彈壓云

◎巡船擾累漁業

漁船購鹽以備醃魚向有定章乃緝私營誣指販私時有所聞茲有船戶張永順等外海漁船六艘因被吳淞劉河兩處緝私巡船越境扣留公禀漁團總長及緝私營蔡統領查辦文云竊向操漁業每屆春汛將船駛至山東落鹽裝回分配數船爲捕魚醃漁之用歷數百年於茲而醃魚進港投行銷售逢關納稅上裕國課下便民食乃本年閏月初突有瀏河吳淞兩處巡船越境拖去落鹽船六艘鳴槍示威不分皁白押駛吳淞船貨充公然巡船雖有緝私之責而粗鹽係爲捕魚之用與販私者大有區別且查緝向有界限何能越境勒船形同盜賊事後雖蒙通州魚團總長張公深知船戶應有購鹽捕魚之例電請緝私統領飭將原船釋放詎巡船無賴哆官苛索不遂竟致船內動用什物一掃而空成何世界况歷屆秋汛海鳌上市皆以粗鹽醃成千萬戶視爲養命之源似此情形則船戶之生機垂絕漁戶等爲善後計禀請查辦以儆效尤而維漁業云云

◎稅員定期交替

新任上海稅務總公所所長高莊凱已由江寧乘車來滬前日旁晚時至稅務總公所與現任吳靜山所長接洽會商交代事宜聞已訂定二十一日(卽陰歷本月二十九日)接任以故吳所長趕備移交頗形忙碌云

◎花邊業結團體

浦東一帶花邊公司邇來日臻發達南匯縣境業由新浦東報編輯員倪菊裳等創設公司六七處女工生計頗現活動之象惟同業散漫各處團體一時尙難固結倪君等特邀集同業發起組織公會以資維持刻正擬訂章程部署一切於昨通告各同業定於本月念六號(卽陰歷三月初六日)午後一時假本埠小南門救火聯合會開會集議討論進行方法以期早日成立云

◎退伍浙兵過滬

▲竟派北軍往衢乎

浙省衢州向有駐防軍二連現奉楊督軍命令退伍另派北軍第二營第一第三連步兵前往駐紮所有浙軍步兵二連各發恩餉兩月於前日用大駁船三只無錫快船一只由小輪拖帶來申搭永利商輪開往溫台等處原籍退伍云

◎查究冒名發電

製造局總辦李鍾岳因事撤差已由陸軍部另調德州兵工廠總辦謝邦清來滬接充等情曾紀前報現聞有陳應深其人者致電政府不承認謝氏並謂已由工黨舉人擔任局長等語離奇怪誕前日中央特電盧護軍使就近查究盧使得電後即派稽查員李某至霞飛路工黨總部調查有無其事該黨總理韓恢君以工黨恢復後迭經宣言專注重民生事業不干預政治問題且黨員中亦無陳應深其人昨日特致函盧護軍使聲明一切並請嚴行查究原函略謂本黨之設原爲工界謀幸福起見其宗旨專在維持人道提倡實業除關於民生公益之事外舉凡政治上問題概不與聞曾經登報聲明並詳載本黨宣言書事實具在歷歷可考日昨貴署派稽查李君至本黨詢問謂有陳應深者拍電政府否認新任製造局局長電中並稱工黨已另行舉定局長等語聞之不勝駭異竊以政府任命局長與本黨毫無關係本黨旣無干涉之理由斷無此種荒謬之舉動且本黨黨員中亦無陳應深其人該電究發自何所應請嚴爲追究除由本黨派人協同調查外務希貴署嚴密查緝依法懲辦倘以後再有假用本黨名義干涉政治者無論是否本黨黨員本黨概不負責並乞隨時通知以資協助調查云云

◎孤兒院紀念會

昨日(十五號)爲上海龍華孤兒院十周紀念特開桃花大會天氣晴朗惠風和暢以故男女來賓頗多座爲之滿午後二時振鈴開會主座報告開會宗旨首由該院孤兒奏琴唱歌以娛來賓次由高翰卿先生報告該院十年來之歷史又次由該院孤兒試演成績均有可觀又次由馮副總統代表王道尹讀祝辭又次由江長川先生演說略謂天下最苦者莫若孤兒院食不能自謀衣不能自給若無人以急濟之則不免流爲盜賊上海一地人口約有百萬若每人一天能助銅元一枚則百萬人中可得銅元百萬枚無患一般孤兒無衣無食矣言時聽者解囊向講台拋擲若彈丸飛流又次由美國總統代表費啓鴻博士演說略謂吾中外人士當人人解囊相助以養成一般孤兒使異日在社會上得有生活能力云一時鼓掌聲不絕又次由該院女生唱英文歌聲音淸脆悠揚可聽又次仍由王道尹演說略謂往日一般官僚只知身家不顧公益殊爲可憾今後部人亦當提倡孤兒院以盡天職演畢鼓掌如雷末由主座祝福盡興而散

◎部員注意美術

▲參觀圖畫美術學院

敎育部前因同濟德文醫工學校被法人迫脅解散特派沈商耆僉事彭年來滬辦理善後事宜寓江蘇省敎育會星期日下午一時蒞西門外白雲觀圖畫美術學院爲私人之視察院長劉海粟君適於是日赴龍華野外寫生未及歡迎由敎務長丁慕琴君函授部主任劉庸熙君招待參觀各級敎室暨標本模型陳列室函授部成績均蒙贊許沈君對於圖畫美術極抱提倡主義並謂敎育部六年度預算已將此項學校加入想此次回京覆命於美術前途定有一番揚獎也

◎密查僞造鈔票

淞滬警察廳長徐國樑近據稽查員報告有湖北人艾某綽號紅鼻子者曾在虹口地方僞造湘鄂鈔票經捕房破獲後逃匿改姓王氏現又糾合同類於西門外某處租賃房屋預備暗設機關再行僞造等語徐廳長得報後已飭偵緝隊長翟世淸前往嚴密查緝矣

◎緝私巡船獲盜

前夜十時有盜匪十餘人各執手鎗利刀經過浦東趙家木橋擬至南匯往刼某紳家經鹽捕緝私營第十二號第八號兩槍船停泊趙家木橋西港口河內疑爲販私之人張槍長立卽帶同營兵各執槍械上前詰問各盜開放手槍往東逃逸當塲追獲盜匪王得桂高長有許老五等三名幷在身上抄出六響手槍一支滿裝子彈詢據王得桂供稱淸江人年三十餘歲因首楊某前日來信令伊帶十二人往南匯去搶某紳家楊在南匯有匪船三只等語質之高長有許老五供亦相同當卽押解來滬稟明蔡統領立派張良臣坐安濤小快輪拖帶槍船六只開往南匯緝拏盜首楊某等務獲一面將獲王得桂等押解地檢廳訊辦

◎破獲閘北盜案

工頭張得勝家住恒豐路恒通里三十號門牌日前被所雇包車夫阿大串同匪類多人敲門入內刼去銀洋百餘元由事主報告閘北偵緝隊經傳隊員前往察勘後將該車夫帶回隊內詳細盤詰供認串搶不諱先在共和路毛雨庭家拿獲匪夥徐國愛龔得勝蔡金山徐大漢子樊其如等五名嗣至法界呂班路文德里五號闆長春薙頭店樓上續獲盜匪徐國興金茂宜(卽老白)馮金山三名暫寄押法捕房聽補移提歸案究辦 ▲又法界訪稿云昨晨內地探警投嵩山路捕房稟稱本月九號有盜匪在閘北恒通里張德生家搶刼首飾各件茲偵悉盜黨匪跡呂班路文德里五號薙頭店內請爲協拿比飭包探許福卿協同來警前往當卽拘獲徐國興金茂宜馮金山等三盜解入捕房由捕頭略詰諭令收押聽候歸案訊辦

鴉片烟禁雷厲風行禁絕之期轉瞬卽屆凡有烟癖者勢不得不死心絕望設法戒除惟是戒除烟毒全賴藥物市售各藥良者甚少近有上海英租界浙江路兄弟大藥房發明一種戒烟補丸名曰杏歷司純用珍貴補品所製實有對烟之大能力自去年……

予右任 張繼 柏文蔚 何天烱 等嘉許新來歷司戒烟補丸汁告各界
……銷如各埠各行號願代分銷此補丸者請即來函商訂價目格外克已 比經售他種戒烟丸有特別利益也定價每瓶百粒大洋一元每打十元每包十粒售洋一角 批發每千粒洋六元 本埠各烟紙店均有經售 總發行所上海浙江路日昇樓北首二百六十五號門牌兄弟大藥房謹啓

◎烟酒會常會記

昨日星期中國煙酒聯合會例開常會各埠代表暨兩業商人均紛紛到會午後一點餘鐘人數已衆當即振鈴開會首由總代表陳良玉將各方面來函分別宗旨摘要列表宣布并請衆公決旋由洪少楚王聞敷俞葆康等先後起言公賣之害應 **搜集各種資料** 趕緊 **上書** 大總統國務院參衆兩院 **依據法律** 詳陳利害并一面照各方面之主張分別進行以爲後盾衆皆贊成經 **推定起草員** 即日起稿再行開會公決儘日內辦齊 **交總代表「携京」** 分別呈遞議至此時逾五鐘當即搖鈴散會

◎警察嚴查煙苗

淞滬警廳長徐輔洲近奉齊省長電令以查勘各屬烟苗一事英公使所派專員陶樂爾君隨同部派各員及本公署所委記名道尹俞壽璋不日均將來滬會勘務即飭屬派警一體追隨查勘等因爰於昨日午後一時在廳開 **臨時會** 召集所屬各區署所警正佐等面議先在所屬各處該管區域內花園及菴觀寺廟會館公所等曠地 **有無盆景罌粟花苗** 發現各該警正佐務須親自往查 **限三天內呈復** 如有查獲一經勘告勘實自當特別加獎以誌勤勞云

◎法領事參觀電車公司

昨日新任法總領事韋君偕同朱交涉員等乘坐汽車赴南市參觀電車公司由總經理陸君伯鴻董事黃君涵之吳君畹九延入客廳款以西式茶點旋導引至各部一一參觀韋君深爲贊許旋假座沈家花園設筵招待至下午八時始賓主盡歡而散

◎松江同鄉春季大會記

松江旅滬同鄉懇親會昨日（即星期日）假邑廟勸業場二層樓開春季大會並選舉職員到會者約百餘人十一時振鈴開會公推幹事吳君叔厘主席報告開會宗旨及在任經過情形繼由會計張君伯延宣布收支帳項又與書記吳君確生同聲明任滿請另舉賢能當由各會員等以幹事吳君叔厘任事以來布置周詳公議挽留另推舉張君松鄉爲書記吳君蔭芝爲會計次全體攝影以留紀念並開聚餐會至下午三時始各盡歡而散

◎惲禹九由甯來申

安徽督軍兼長江巡閱使署秘書長惲禹九前日由甯來滬寓三馬路某旅館聞係奉張督軍之命與康南海晤商某項問題現因康君往杭游覽西湖一時不能返滬故惲氏亦擬即日乘車赴杭云

◎兩團體將開春季大會

▲浦東同人會 浦東同人會昨發通告云逕啓者本會現定於陽歷四月念六號即陰歷三月初六日午後一時起開春季大會屆時務請蒞會至深盼企會議順序列如下（一）報告會務報務（二）重選職員（三）演講職業教育（四）浦東公所之進行（五）續議棉花驗水問題（六）組織花邊同業公會

▲青浦同鄉會 青浦旅滬同鄉會成立以來業已半載有餘茲於昨日刊發通告訂期四月二十二號即舊歷三月初二星期日下午一時至四時在三馬路河南路轉角華報館三層樓上該會事務所開春季大會報告會務並會同攝影以留紀念

◎保護浦東農林之縣批

浦東一帶客籍遊民逦來成羣結隊夥掠植物蠶害農林經洋涇市農會會長倪士清呈請上海縣長出示嚴禁等情已誌本報茲悉沈知事昨指令倪會長文云呈悉查此案昨據該會議員楊文琮呈同前情擬具共保田禾及樹林規則請示禁前來當將所擬規則抄發該市經董暨該會妥議復奪在案茲據前情候先行布告嚴禁並咨請淞滬警廳查明辦理此令

◎魚雷艇調赴煙台

海軍薩總司令查北洋烟台等處防務緊要所駐軍艦力甚單薄昨日飭轉由第一艦隊林司令派遣軍艦兩艘迅往該處洋面遊弋藉資防禦當經林君查有現將修竣之建康豫章兩魚雷艇堪以派遣昨已令飭該兩艦長查照矣

◎豆米雜糧業茶會遷地

昨日下午二時公議改移茶會地點已誌昨報會場地點本定大東門外仁穀公所嗣因坐落稍遠改至龍德橋下龍王廟計三業同行共到一百六十餘人下午二時開會先由業董張樂君報告開會理由請衆公同討論當以新北門外雲外樓游戲場現在歇業未開該屋頗爲寬大地處南北適中往來便利以之借作茶會甚屬合宜惟彼此商借尚需時日應以四馬路青蓮閣茶樓暫作彙市出處俟雲外樓商借妥洽再行遷移衆皆贊同幷議定請張業董擔任與雲外樓屋主磋商

◎繡雲天觀燈記

四馬路繡雲天之賽燈盛會其中內幕布置情形業已略誌前報記者於昨晚又偕友人前往觀覽其間陳賽各式燈彩較前尤多五光十色目不暇接內有彩傘數柄亦係紙料紮成刺出各種花紋凡人物風景花卉等品無不盡善盡美如紅樓夢西廂記等圖畫尤爲刺繡家所不及其他各種大小燈彩不遑細載聞此次賽燈之舉係從浙省內地各處商界徵集而來雖游藝亦可見美術中之一大進步也

◎薦頭店黑幕再誌

滬城九畝地桶橋顧闕生十七歲生女阿文托疑河路卞劉氏薦頭店舉薦幫傭被氏串匪帶往哈爾濱價賣妓院僞向顧闕生通知謂阿文薦至西門外林蔭路某姓家旋即逃逸無蹤旋因阿文在哈爾濱妓院受苦央人函達上海救濟婦孺會求援由該會稟官移提到申並檢察長派警往查實情茲悉據查復卞劉氏以開薦頭店爲實則專串黨誘拐出口販賣得價分肥因此時有不倫不類之流在該氏家進出隣居雖有知者深恐招仇咸秘而不宣且查該氏有姘夫爲幫匪首領因此聲勢極大一般受愚咸敢怒而不敢言云云林君據稟後已面囑承審檢察官從嚴根究

◎俏女郎不嫁白髮翁

南京人戴某年已六旬[illegible]（二）現在江甯會館爲司帳家居閘北[illegible]餘里一弄六家因抱伯道之憂會央媒說合娶江北人某姓女爲妾當出身價洋百元女年祇十八其父母聽信媒婆謊言謂戴年僅四旬有零過門後見夫婿龍鍾老態鬚髮蒼白遂不願同居終日啼哭不止經親友人等再三解勸無效戴不得已將女送回寢事

◎圖董亦勇於私鬥

北新涇馬家角圖董馬天榮家有畜魚池近有何家宅鄉人楊恒鈞欲奪馬之魚池日前已起衝突前日楊又糾同程迪卿率多人至馬處尋釁馬亦集衆抵禦事爲四區四分所張警佐得悉立飭通班長警到來衆始紛紛鼠逃惟將馬天榮程迪卿二人逮案該圖董前曾充當民團局長家中藏有舊式前膛槍七支大關刀念五把長槍二十餘桿單刀五柄爲巡警搜獲一併解[illegible]法科押候訊[illegible]

◎獄犯勤奮邀寬典

孫小楊於上月十二號因將水和入牛奶混售爲衛生處洋人查見生解經法公堂訊判罰洋[illegible]百元押追不繳後又覆訊判押西牢二月在案昨有西牢捕頭至廨稟稱孫在牢內工作甚爲勤勞並不犯過可否酌釋中西官准如所請當將孫申[illegible]開釋

◎假冒香烟坐西牢

周吉生前因仿冒振勝公司黃包車牌香烟托賀阿香兜售解經法公堂訊判周罰洋三百元原告追償損失一節着交保出外候起訴後聽候覆訊核辦已誌前報昨[illegible]限捕房稟稱周今無人保出洋亦不繳請核周供實係貧苦難以措置求中西官以周既無力繳洋判押西牢二月以儆

◎西棋盤街捉賭徒

公共總巡捕房五十號西探總目安姆斯脫郎查得近有大幫賭徒某某等在河南路（即棋盤街）某么二妓院間壁某號屋內聚賭抽頭漁利因於前晚八時乘坐汽車率同中西包探密往該處拿獲賭具王雙福等數名連同賭具一併解入捕房經捕頭詰問一過飭將爲首之人收押餘人准各存洋保出聽候公堂傳訊

◎小久安里捉搶匪

匪徒王阿四前日午後七時許在湖北路小久安弄內攔路行刦婦人某氏之小珠花一朵飛奔而逃被老閘捕房某包探查見幫同將王追獲拘入捕房奉飭押候解送公堂請究

◎激究平望街賭窟

賭徒王阿三在福州路羣仙戲園隔壁平望街十九號開場聚賭抽頭被老閘捕房捕頭開立根訪悉率同副捕頭第西探目依克等不動聲色前往將男女賭徒三十一名一併拘解公堂訊明分別判罰在案茲悉捕房查得平日各賭徒均從顧源發傢生店門口出入桌椅等件亦向該木器店租賃且有某舞台主婦湯二寶日夜在場賭博以故一擲千金輸贏頗巨頭家乃係某西惠與某廚房主馬某等情故復飭探將該賭場內之檯凳等件車入捕房候再核奪

◎魚攤抗違警章

南市第一區警署董警正查得南市華界與法租界接壤之陸家石橋舊址每日午前各種菜蔬魚攤俱違背警章逾時擺設殊於路政有碍應嚴行取締予限午前十時一律收歇如再違抗定行拘罰昨日派警傳諭時有魚攤主徐意寶不服傳諭當即帶署照章科罰示儆

來件

◎新民慈善戒烟醫院簡章

一定名 本院爲中華國民禁烟大會同志籌欵設立務使黑籍貧民得以戒除烟害爲主故定名新民慈善戒烟醫院

二宗旨 本院以慈善主義戒除貧民烟害療養人民疾病爲宗旨

三院址 本院現設上海法租界白爾部路即俗名陸家觀音堂新民里第七號洋房四設備人本院設戒烟療病兩部規定如左

甲戒烟部分施戒資戒兩種 一施戒凡確係黑籍貧民自願來本院依照本項規定戒煙者可先塡具本簡章後列本院規定第一號式戒烟願書並覓請本埠的實紳商塡具本簡章後列本院規定第二號式保證書交由本院覈查屬實立予本院施戒券一紙即可持券來院受診領藥不取分文惟不得將該券轉借他人或半途輟戒倘有此項情事發生除將該券取消外幷須向保證人追還所有以前免收診藥各費以免流弊 二資戒非貧民或戒烟期間中輟之施戒者或自願納資住院者均照療病部資診章程辦理乙療病部分施診資診兩種 一施診凡本院門診時間持有本院施診券者概予施診不收診資分文 二資診分門診特診出診住院四類 門診每日上午九點至十二點下午二點至四點例假停診資每號四角復診減半拔號加倍 特診除本院門診時間外來院就診者診資每號一元 出診每日下午四點至八點診資每號三元拔號加倍與金另加（未完）

工黨消息

▲十二圩袁君宏勳來函詢本黨辦法當由本部詳覆查該處爲產鹽之區工人最多故並請袁君就近調查一切以便設立該處支部

▲昨有李憲章君來本部入黨李君向能化製各種顏料據云現研究有一新法能將國產顏料化製純良與德國所製顏料無異可見吾國之研究工業化學者亦大有人在

▲今日入黨之人較多因適值星期各工廠多停工休息

▲胡我生君來本黨索閱章程極贊成本黨宗旨胡君乃新聞記者深明現在社會情狀故與本黨表同情

時評三

◎勿再任政府用滑頭手段（力子）

▲存土合同居然有打銷希望清議未盡無靈聞者或爲色喜惟朝三暮四之術爲政府所慣用其所以欺我民者必且別開生面則今日尚非吾人可稍弛監督之時

▲英文京報望政府勿再用滑頭手段我謂政府必辜負此望故惟望人民勿再任政府用滑頭手段千夫所指無疾而死張一鵬丁士源愼之毋令異日鑄鐵像者以公等陪列兩傍也

商情

各國匯兌 昨逢星期本埠中外銀行循例封關是以各國匯水與股票行情均無報告云

銀市 昨逢星期本埠中西銀行封關金融無市不錄

金市 四月十五日收盤行情如左

現貨標金（每條）	三百〇二兩
足赤條金	三百〇八兩
沙金合赤	三百〇九兩
銀樓飾金（每兩）	四十五元
銀樓飾銀（每兩）	一元六角五分

錢市 四月十五日北市銀及銅元小洋銀折錢市收盤行情如左

龍洋	七錢一分七厘六二五
英洋	七錢二分〇五毫
銀幣	七錢一分七厘六二五
小洋	六錢三分三厘六二五
銀折	九分
銅元	一百七十八千六百文
錢市	一百五十千文
衣牌	一千二百八十文
錢找	一千二百文
八開	一百十二文
小洋貼水	每角十五文

糧食 本埠粮食市情蘇常松錫米船來滬甚稀因內地囤戶屯積可居非待善價不脫滬上雖有出口之風然銷路尙爲平淡其勢米價端陽前鬆動絕望之象今將各米現市行情如左

高機北幫白元	七元六角	次七元二角
高機北幫新粳	七元二角	次六元八角
高機南幫新粳	六元九角	次六元五角
高機南幫陰元	七元三角	次六元八角
高機洋秈米	六元三角	次五元八角
高機蘆稻米	六元一角	次五元七角
蘇同河機新粳	六元八角	次六元二角
蘇同河機陰元	七元二角	次六元六角
蘇同機洋秈米	六元一角	次五元七角
珠角機新粳	六元七角	次六元二角
泗涇機新粳	六元六角	次五元九角
周坎機白米	六元五角	次五元八角
北莊機白米	六元五角	次五元八角

日本棉紗 昨市各紗牌價如左

二十支藍魚紗（大包）	一百三十兩
廿支日鳥紗	無市
廿支財神	一百二十二兩
十六支藍魚紗（大包）	一百二十兩
十六支福島	一百十八兩七五
十六支立馬	一百二十二兩
十六支三馬	一百十八兩二五
十六支雙喜	一百十七兩

花衣 昨日本埠各種花衣及子花兩價如左（每擔）

通州花衣	二十六兩六錢
太倉花衣	二十六兩
火機花衣	二十四兩五錢
四牌子花	二十四兩八錢
上海花衣	二十四兩六錢
餘姚花衣	二十三兩六錢
南路子花	十四元五角
北路子花	十五元二角

苧蔴 昨日本埠白蔴市價如左

頭號春絲蔴（每担）	十六兩
二號春絲蔴	十三兩六錢
三號春絲蔴	十二兩六錢
頭號月絲蔴	十六兩
二號月絲蔴	十五兩二錢
三號月絲蔴	十三兩
頭號寒絲蔴	十四兩八錢
二號寒絲蔴	十四兩
三號寒絲蔴	十二兩

桐油 昨日本埠桐油市情集成公進備日有千擔交易惟市價不振今日各油行情如左

桶白桐油（每桶）	九兩五錢五分
本支桐油	十兩〇四錢五分
吉盈豐油	十兩〇一錢
慶元豐油	九兩七錢
楊恒原油	九兩七錢
京方桐油	十三兩
萬興裕秀油	十三兩一錢
晉泰亨秀油	十三兩四錢
濟昌和油	九兩九錢
恒昌永油	九兩九錢
高義順油	九兩九錢
德昌茶油	十四兩六錢
盈泰茶油	十四兩五錢
鼎豐裴油	九兩九錢

煤油 昨日本埠各牌煤油市價如左

美孚老牌油（每箱）	五元六角七分
美孚英牌油	五元二角七分
美孚老虎牌油	五元五角七分
鷹牌散艙油	四元五角七分
（以上美孚各牌市價）	
紅星牌油（每箱）	五元六角七分
幸福牌油	五元五角七分
紅福壽油	四元三角
藍福壽油	四元五角
長福壽油	四元八角
（以上德士古行經理）	
老魚牌油（每箱）	五元八角二分
偶帽新油	五元四角二分
僧帽大桶	十三元八角六分
十字新油	五元二角一分
僧帽散艙	四元六角二分
（以上亞西亞售開價）	

西菸 昨日本埠開出之西菸行情如左

超等西菸	四十七兩
頭等西菸	四十六兩
二等西菸	四十五兩
三等西菸	四十四兩
四等西菸	四十三兩
廿等西菸	四十二兩
五字青條	四十六兩
永字青條	四十五兩
瑞字青條	四十四兩
利字青條	四十三兩
元字青條	四十三兩

麵粉 昨日各牌本廠麵粉行情如左

紅兵船牌（每袋）	一兩五錢五分
綠兵船牌	一兩六錢七分五
紅寶星牌	一兩五錢五分
綠寶星牌	一兩六錢七分五
紅藍福壽	一兩六錢七分五
全藍船牌	一兩五錢五分
紅財神牌	一兩三錢五分
漁翁得利	一兩三錢五分
全綠車牌	三元
紅藍車牌	二元三角九分
全紅車牌	二元二角九分
綠飛艇牌	一兩六錢五分
紅飛艇牌	一兩五錢七分五
黑金鷹牌	一兩二錢
藍金鷹牌	一兩六錢五分
綠金車牌	一兩六錢五分
紅砲車牌	一兩五錢五分
綠人[illegible]牌	一兩六[illegible]

本廠紗 昨日紗號售開各牌紗價如左

十六支雙龍	一百十三兩五錢
十六支寶塔	一百十五兩五錢
十六支脂虎	一百十一兩五錢
十六支寶鼎	一百十三兩五錢
十六支飛馬	一百〇九兩
十六支雙象	一百十二兩
十六支雙虎	一百十二兩
十六支水月	一百十五兩
十六支八稱紗	一百十二兩七五
十六支文明	一百十一兩五錢
十六支天官	一百〇九兩五錢
十六支日光	一百十二兩
十六支紅龍	一百〇九兩五錢
十六支雲鶴	一百十一兩五錢
十六支三星	一百〇九兩五錢
十六支紅團龍	一百十兩〇五錢
十六支月季	一百〇九兩五錢
十六支雲龍	一百〇九兩
十六支丹鳳	一百十一兩
十六支牧羊	一百十一兩五錢
十六支人鐘	一百十一兩五錢
十六支鐵毛	一百〇八兩五錢
十六支寶盈	一百〇九兩

船期

▲進口輪船▲ 四月十五日（二十四）禮拜日進口

新北京	由甯波	太古公司
新甯紹	由甯波	甯紹公司
聯益	由長江	太古公司
德興	由長江	鴻安公司
廣利	由香港	招商總局
瑞和	由長江	招商總局
加賀丸	由日本	郵船會社

▲出口輪船▲ 四月十六日（二十五）禮拜一出口

大利丸	開往長江	日清公司
保定	開往牛莊	太古公司
通州	往威海烟台天津	太古公司
和濟	開往崇海	羣濟公司
新北京	開往甯波	太古公司
新甯紹	開往甯波	甯紹公司
江裕	開往長江	招商總局
大德	開往揚州	大達公司
聯和	開往長江	怡和洋行
景星	開往烟台天津	怡和洋行
長和	開往崇海	裕崇公司
鎭安	開往香港廣東	太古公司

四月十七日（二十六）禮拜二出口

山城丸	午前五時開往日本	郵船會社
聯益	開往長江	太古公司
鳳陽丸	開往長江	日清公司
榊丸	午前七時開往大連	南滿洲社
江天	開往甯波	招商總局
大昇	開往崇海	大達公司
德興	開往長江	鴻安公司
廣利	開往香港	招商總局
海門	開往崇海	聚豐公司

四月十八日（二十七）禮拜三出口

大德	開往揚州	大達公司
岳陽丸	開往長江	日清公司
蕃盛	往定海石浦海門	蕃盛公司
普濟	開往溫州	招商總局
安慶	開往長江	太古公司
新疆	開往香港廣東	太古公司

文壇藝藪

說林

古戍寒笳記(續)(小鳳)

第四十三回 一棹載佳人朝山拜佛 千人下名邑行賞論功

靈芝老聽了也陪着吁一吁氣吁沒有完綠惟屏後猛可起了一陣笑聲接着停雲姐便嫋嫋地出來見過了迪先說道依舅舅說難道便爲了閨房瑣碎撤下極大閎舉麼迪先聽了盡了一杯茗正想回話祇聽停雲又說道不要說輕重相懸便是這些道途跋涉行止平亭我女甥一個人也狠够支持料理儘着舅舅們幹事去便了這一席話把迪先驩喜得甚麼似的顧着靈芝老說道如此狠好祇是遯世有心避秦無路萬一失當豈不誤了我賢甥本恉麼靈芝老聽了便撚鬚說道這倒不足厄我此去三百里可不是有座圖山麼那山風物清高嚴徑簡奥正是卜居的好場所況且山巔有一座古剎剎裏的住持名喚紫霞恰是我從前的忘年交此去征驂一止恐他還要慇懃迎結啦商量既定便收拾細軟提持老弱不日上路差幸一帆風順萬里蹄驕過了十餘天便到了圖山腳下一路上宵小斂影楔諭藏牙接觸了停雲二字那一個不是膽戰心驚徬徨退去這日到了停雲姐下了馬一腳跨上山去凭高一俯祇覺得萬象冥茫靈襟淡宕心田裏便增了許多愉快(未完)

文苑

詩選(含我輯)

滬上一首錄示亞子(姚鵷雛)

移燈微歎想無端便覺春陰到酒寒去日是非行共盡隔年哀樂未全闌江頭蓬鬢扁舟在刼外鶯花淚眼看剩拂朱絃同一首可應無恨解人難

遊昌平十三陵時丁巳三月也(汪精衛)

昌平園寢鬱參差萬里來遊日未遲地老天荒終有恨山環水抱亦無奇銅駝魏闕應猶戀石馬昭陵汗已滋索與虬松同醉倒不須惆悵讀碑詞

詞選(含我輯)

憶舊遊 題檗子遺稿依樂笑翁體(王蓴農)

記吳天鴈影海角鷗盟同賦蓬飄歎語梅邊笛奈中仙去後詞筆無聊茂陵幾番聽雨多事諷青袍帳玉筍雲埋金匳粉鸞夢境杳杳 春嬌洗愁未只桂月娥池流怨紅黴殘卷霜花淚認珍叢基䗶麈刦難銷(余爲董理遺稿)紫萸九日休采秋水鷹寒潮(君歿於重陽前四日)縱翦得淞波騷魂故國何處招

談薈

紅冰碧血館筆記(警衆)

湯穩婆

浙江平陽縣村民某夫婦二人素行善事中年無子往禱於神始得一男其婦未產之先一月村民因事須出外留銀餅十枚以備坐蓐之費婦藏之櫝中次月婦娩得男延湯穩婆收生穩婆向婦乞一襲舊衣爲謝婦曰我不能下床汝自向櫝中取一領去穩婆啓櫝適見銀遂暗竊其五次日其夫歸檢銀失其半婦知爲穩婆竊去第三日穩婆以洗兒來向之索銀堅不承遂至口角穩婆懷恨暗以小鍼插入兒髮際兒啼泣不休既而奄奄一息婦憤極而縊幸鄰婦急救而甦是日天氣晴明忽陰霾四合雷電交作則穩婆跪於門外手執銀餅五枚針一枝自首曰余既竊銀不應將針刺入兒顖門今拔之猶可活也言方已轟然一聲覓穩婆戶外矣於是喧傳其事達縣署並據里正報縣收埋時知縣事者爲涌城劉寶樹此清道光二十四年夏間事

警衆曰中年無子期望情殷一旦育麟何等欣慰乃湯穩婆暗竊其銀已不可恕而猶針刺兒顖欲絕人嗣何怪阿香震怒而爲之當頭一擊也

戲評

駁冷眼君之論張迂公(遠公)

遠公之評戲初未嘗受誰人之運動物不平則鳴吾所以贊李君磐及張迂公者實壓於鐵仙君無辜誣人之太甚耳若以拍馬於戲子妓女等文人求一飯碗糊口者視遠公則冷眼君亦誤矣願無爲之胸無點墨大言欺人吾誠知之若謂迂公亦然則請冷眼君換一副熱眼仔細瞧吾之答語

迂公與無爲同爲巡警學生吾不得而知之矣即果爲巡警學生亦何玷於迂公與無爲也特是居今之日執此論調以論人似無異王婆之罵鷄蓋東西洋巡警初不居於下等地位從事巡警者大都中學畢業故國家倚之若護符人民師之如模範此稍有世界眼光者皆得而知之吾國巡警即云無此程度然其人格斷不至居於普通人民之下況共和國家猶不能分堦級以論人乎

迂公之肄業民國法政學校則爲吾所親見蓋迂公爲開北潭子灣區長時公餘之暇而旁及之也所謂胸無點墨者則猶不經之談當其在長沙時牌子掛爲文學新劇大家而又爲湘舞台之編輯其事彰彰可考(請問湘人)且所編劇不下三四十本所擬之傳單及說明書文藻繽紛萬人共目試問胸無點墨者所能至此否所謂有鐵證者似含有竹槓之意思然遠公與迂公毫無關係此事吾所不問冷眼欲如何便如何耳況以遠公觀之迂公不曾爲盜賊又有何鐵證落於冷眼君之手哉

冷眼君謂遠公連篇累牘自鳴得意此八字眞遠公知己之言蓋遠公逆旅無聊故借此以消遣者也雖然遠公不若冷眼君爲門外漢因不願緘默無言明後日更著有新劇汎論出現痛掘新劇之罪惡以供當世之研究亦所以明遠公非若脅肩諂笑之流也

諧藪

俄國革命(望)

俄國此次革命其成功之速本出人意料之外有欲窮其原而未得者舉以問人其人亦不能答乃曰惟其爲俄國是以能革命於俄頃也

某尼與人談俄國革命事問俄主爲誰人以尼古拉告之尼即誤爲尼姑拉三字後輒語人曰尼在俄國竟有皇帝希望而在中國不能苟非革命之可畏吾早適俄矣

有購菓子露於食店者店中適缺此貨無以應則曰露國大革命汝知之乎

富家翁某一日正飯忽有告之者曰俄國革命俄國革命富翁大驚變色竟以噎死聞其家屬將訃告者謂不應呼俄國革命聲似餓鬼革命云

趣聞

◎發現壁神(本埠) ▲是亦騙術之一也

東新橋寶裕里七十一號門牌某姓家發現壁神予偕友往觀旣入見燈燭輝煌所謂壁神者惟壁隅圖一黑圓塊細視之耳目口鼻莫不畢備儼然一首級也詢之主人據云此物來自二月十九日初來時有手有足惟模糊不能辨乃以石灰塗之次晨又然乃又以石灰塗之至今則惟存一首級矣余又詢以有何靈驗則曰神魂附於某老嫗身嫗忽倡地語言妄謬云神乃楊姓爲普度衆生而來說畢而起弗問嫗嫗不之知也以故衆信以爲神余聞言不禁喟然大笑而一般愚民趨之若鶩焚香祈福醜態百出有地方之責者對於此種煽惑人心之事宜急事驅除勿使其滋生事變也(不受酬)(芝祥)

◎唐突蔡公(湖南) ▲輕薄兒其心可誅

昨經過滬園驚後蔡公營葬事務所見門首幕以白布遍掛輓聯正思縱覽忽有一人手持紙條長約尺許向壁黏貼方用漿措滿後來一警士諦視良久叱之曰子毋然此非汝嘲弄地也就其手中奪之其人一笑而去余因近視所書乃係輓聯一首云且喜紙對布聯利市三倍但願偉人名士攜手同歸上欵書某某大偉人千古下欵書紙布業同人公輓良足發一噱也

餘墨

文字何中中於天籟而已僅此言也晴則弗知妄人尋章摘句智者憚而弗爲天下之道與藝於是幾乎息矣或者謂余何不勉而爲是余曰非不習也是不可能也能是則近乎作者矣(鵷雛)

唐拾義專門醫咳

醫例 門診十元號金在外出診面議 每日時間每日上午九時至下午四時逢時不候 ◎唐咳丸每瓶一元每打十元外埠內地均有代理

附李晴嵐君西法傳神寫照

傳照寫神海內固不乏名流而能專心壹志不想於丹青不高其身價者則惟有松蘭李君晴嵐李君幼習名僧傑通西法於傳神寫照一道三折肱矣茲設寓於上海四馬路中西大藥房[illegible]各界[illegible]可也

上海中華眼鏡公司

Shanghai Optical Company.

P 393, Nanking Road, Phone 2112

H. C. Chow and S. Z. Yu Expert Opticians

Special rate to Physicians, Missionaries and Students.

精製各種晶瀫光明吃力克鏡片以及各種時式鏡架 脚如蒙 各界惠顧其價格外從廉以示優待

設英大馬路小菜場東樓外樓西首

本公司開幕以來極荷社會歡迎茲附介紹信一則以供衆覽

自光學發明而世之有目疾者免短視生翳之患其有裨社會匪淺周君憲章得美國著名光學家高君之傳潛心研究歷十餘稔今在英大馬路中創立中華眼鏡公司凡來驗光配鏡者莫不滿意而去則其學可知矣爰誌數言以爲介紹

唐少川 張雲衢 伍廷芳 童益臨 李佳白 張鏞震

杜靜仙大醫家

發明標準新藥 保治關係命根 下血大症 極效極神

下血一症較之吐血難治實由所服普通諸藥鎮攝下流第漏卮未塞長此任其放棄而命根未有不暗耗而去也杜靜仙大醫士遂特窮力研究單獨發明標準新藥確俱獨步能力故年來藉此貫徹方針挽回生命者不知凡幾茲特廣告

男女兩界下血未愈者務速就治保生命是幸

早診設虹口武昌路同仁里本寓○下午在三馬路西首太和藥號○藥資珍貴輕者每次六元重者遞加謹告

新國民第一期出版要目

雜誌與日刊 新國民之政治 牧野博士之法理論 民意之自覺 內閣與責任 與新生活 原主權 變則論中國 鐵路營業虧折之原因 中日關稅改訂問題 歐洲交戰國財政之近況 以外論題甚多不及備載 每冊定價三角郵費四分全年三元郵費四角八分 代售處民國日報總發行所 上海四馬路中華書局

上等國貨之三喜香煙

煙味之香甜 煙枝之加大 煙葉之黃嫩 烟灰之潔白 烟樣之華麗 烟口之整齊 煙價之低廉

注意 凡購四罐有廿二彩月份牌奉贈

中國南洋兄弟煙草公司謹啓

註册地球商標 自來血 男女可服補品

農商部註册

中國精益眼鏡公司

中國第一家自製吃力克鏡片

總公司 上海英大馬路泥城橋東 分公司 北京 天津 漢口 長沙

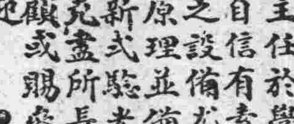
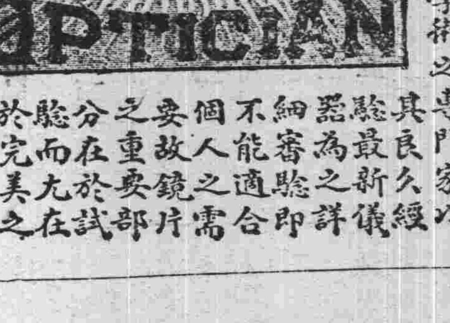

諸君欲戴眼鏡須先驗光驗光合度戴合度之鏡若不合度戴之有害不如不戴目光之善惡關於眼君光視力之度數若戴自製之鏡自能適合無妨害於目光 [illegible]

司經驗合各器承無以種光驗光主既光室學最期新之原自民眾歡迎惠顧 總理張士德謹啓 電話三八九五

聲明失單

茲有寶山縣四十七圖七號九邱一畝七分三釐三毫又十邱一畝六分三釐印單兩紙戶名蔣仲韜因託劉烈祥君并戶據稱遺失今已呈明丈局補給新單並將舊單作廢特此登報聲明 蔣少甫白

周珊山九元 改良新曲承蒙贊美價目從廉 六角倘有喜慶堂唱

改良攤簧 請至英大馬路新巡捕房對門大慶里二百十六號

立即見效 戒煙靈驗藥水 每瓶大洋一元 上海河南路巡捕房對門廣東種德園發行

毛湘泉 從廉 戲法 貴府喜慶堂唱格外奉送外國戲法

改良攤簧 請至泥城橋新世界北首福康里三弄五十四號接洽